EL DIARIO PALENTINO

EL DIA DE PALENCIA

Nº REFUNDIDO 6.556

Fundado en 1882 y 1898

TELEFONOS
1353 REDACCIÓN
1526 IMPRENTA
2006 ADMINISTRACIÓN

Depósito Legal P—2—1958

DIRECCIONES
DIRECCIÓN Y TALLERES: MAYOR, 99
APARTADO DE CORREOS, 17

MIERCOLES 23 MAYO 1962

EDICION SIETE TARDE
1'50 pts

LA SITUACION EN NUEVA GUINEA OCCIDENTAL

Las fuerzas holandesas tratan de aislar a los grupos de indonesios infiltrados

Subandrio declara que la negociación es muy difícil

Hollandia, 23. — Unidades de las fuerzas aéreas, navales y de tierra, de Holanda, han iniciado operaciones para aislar a los grupos de indonesios que se han infiltrado en el territorio, según ha revelado un portavoz militar en el cuartel general del contralmirante Leendert Reeser.

Esta madrugada, aviones de caza y reconocimiento de gran radio de acción, tipo «Neptuno», equipados con proyectiles-cohetes, han atacado, por segunda vez en dos días, las posiciones de paracaidistas indonesios, al norte de Terminabuan.

A unos 30 kilómetros al norte de Fak Fak, en la selva, fuerzas holandesas persiguen a un grupo de indonesios que lograron romper el cerco a que se hallaban sometidos.

Hasta ahora, los indonesios han sufrido más de 15 bajas en las escaramuzas y se han hecho más de 30 prisioneros.

Se calcula que unos 400 indonesios lograron infiltrarse en el territorio en las últimas semanas.—Efe.

EVACUACION DE MUJERES Y NIÑOS

La Haya, 23. — Ochocientas mujeres y niños han sido evacuados de tres zonas en el suroeste y de dos en el extremo occidental de Nueva Guinea Holandesa, a lugares más seguros.

Las autoridades holandesas en Hollandia han subrayado que la evacuación es una medida temporal. Y añaden que las personas evacuadas podrán regresar a sus residencias tan pronto sean eliminados los incursores indonesios.—Efe.

LAS NEGOCIACIONES ¿NO SON POSIBLES?

Yakarta, 23. — El mando de «Liberación» del presidente Sukarno, parece ahora el único medio posible para resolver la cuestión de Nueva Guinea, según ha declarado hoy el ministro indonesio del Exterior, doctor Subandrio.

Subandrio hizo esta declaración a los informadores, tras haber asistido a una reunión del «Estado Mayor de operaciones para la liberación del Irian occidental».

A preguntas de si ello significaba que la negociación no era ya posible, Subandrio dijo: «Esto es para que mediten los holandeses, pero quiero subrayar que no pedimos negociaciones y que si éstas son posibles deben celebrarse de conformidad con las exigencias de nuestra época y con las responsabilidades de la Jefatura de la revolución.—Efe.

CONTESTACION DE U. THANT

Sede de las Naciones Unidas (Nueva York), 23. — El secretario general en funciones de las Naciones Unidas, U. Thant, ha contestado a la petición del primer ministro holandés, J. P. de Vquay, en el sentido de que fueran enviados observadores de la Organización Internacional a Nueva Guinea Occidental.

Las autoridades de la ONU no han revelado el contenido de la contestación de U. Thant, y han insistido en que el mensaje debe ser conocido primero por los holandeses. Es probable que mañana se conozca el contenido del mensaje.—Efe.

Monumento conmemorativo de un desastre aéreo

Stavanger.—En la ciudad noruega de Stavanger se ha erigido una cruz conmemorativa del desastre aéreo de agosto de 1961, en el que perecieron 34 niños que iban a bordo del avión. Al acto asistieron los padres de los niños, que rememoraron con dolor la triste catástrofe (Foto Europa Press)

Audiencias militar y civil de S. E. el Jefe del Estado

AUDIENCIA MILITAR DE SU EXCELENCIA

Su Excelencia el Jefe del Estado y Generalísimo ha recibido en audiencia militar en el palacio de El Pardo, a los siguientes señores:

Don Salvador Moreno Fernández, almirante en reserva, acompañado del capitán de navío, don José Yustipita, del teniente coronel médico de la Armada don Faustino Velascoain Romero y del comandante de Ingenieros de Armas Navales don Alfonso Barón González-Tablas, hijos políticos del recientemente fallecido almirante Bastarreche.

Don Pedro Pimentel Zayas, teniente general, director del Museo del Ejército.

Don Camilo Menéndez Tolosa, teniente general capitán general de la VI Región Militar.

Don José Héctor Vázquez, teniente general, capitán general de la IX Región Militar.

Don Eliseo Alvarez-Arenas y Romero, general de división en reserva, vocal del Consejo Superior de Acción Social.

Don José Alvarez Entrena, general de división en reserva.

Don Agustín Díaz Vázquez, general subinspector del Cuerpo de Máquinas de la Armada, de la Subinspección de Máquinas de la Dirección de Material del Ministerio de Marina.

Don Benjamín Martín Duque, general de brigada de Caballería en reserva.

Don Angel Seibane Cagide, coronel de Aviación, comandante de la base aérea de Alcantarilla.

Don Gonzalo Fernández de Córdoba y Biburu, coronel de Caballería, jefe del regimiento de Caballería Dragones de Santiago, número 1.

Don Alfredo Guedes Millán-Astray, coronel interventor, director de la Academia del Cuerpo de Intervención Militar.

Don José Fort Viso, coronel de Artillería, jefe del regimiento de Artillería, número 30.

Don José Enríquez Larrondo, coronel de Ingenieros de Armamento y Construcción, jefe de estudios de la Escuela Politécnica del Ejército.

Don Guillermo Hinojar Escudero, coronel médico, jefe de Sanidad de la Dirección General de la Guardia Civil.

Don Jaime Llosa Rodón, coronel de Aviación, comandante del Ala de Caza, número 2.

AUDIENCIA CIVIL

Su Excelencia el Jefe del Estado y Generalísimo de los ejércitos ha recibido en audiencia civil en el palacio de El Pardo, a los siguientes señores:

Junta Directora del Instituto de Ingenieros Civiles de España, presidida por don Tomás García-Diego de la Huerga.

Comisión fin de carrera de los alumnos de la 150 promoción de Ingenieros de Caminos, Canales y Puertos, presidida por el director de la Escuela Técnica Superior, don Carlos Benito Hernández.

Monseñor Fray Justo Pérez de Urbel, abad de Santa Cruz del Valle de los Caídos.

P. Esteban Ibáñez Robledo, rector de la Real Iglesia de San Francisco el Grande.

Don Hermenegildo Altozano Moraleda, director general de Régimen Fiscal de Corporaciones.

Don José Sinues y Urbiola, consejero de Economía Nacional y Procurador en Cortes.

Don Pascual Martín Pérez, magistrado, catedrático y jefe de la Asesoría Jurídica de la Secretaría General del Movimiento.

Don Esteban Samaniego Rodríguez, presidente de la Sala Quinta del Tribunal Supremo.

Don Juan Antonio Basagoiti Ruiz, presidente del Consejo de Administración del Banco Hispano Americano.

Don José Ignacio Jiménez Mulinelli, funcionario de la Oficina de Prensa en la delegación permanente de España en las Naciones Unidas.

Representación del Consejo de la Cámara de Comercio Internacional, presidida por don Epifanio Ridruejo, subgobernador del Banco de España y presidente del Comité Nacional Español de dicha Cámara.

Millares de hambrientos huyen de la China Roja

Kennedy determina que los Estados Unidos deben encontrar algún medio para ayudarlos

Wáshington, 23. — El presidente Kennedy ha determinado que los Estados Unidos deben intentar encontrar algún medio para ayudar a los millares de hambrientos refugiados que huyen de la China roja, y ha ordenado un nuevo estudio de los posibles medios de ayuda.

Una alta fuente norteamericana ha declarado hoy que el presidente cree que los Estados Unidos deberían ejercer una fuerte presión en favor de los refugiados y que, aunque no se vislumbra una fácil solución, el problema no debe ser considerado como insoluble.—Efe.

ACTO SIN CONCIENCIA

Wáshington, 23.—El senador republicano, Karl Mundt, ha manifestado ante el Senado que la actitud de las autoridades británicas en Hong Kong al enviar de nuevo a la China roja a los refugiados comunistas, constituye «un acto sin conciencia».

El senador Mundt, agregó: «El enviar a seres humanos a un baño de sangre en China, meramente por la situación económica en Hong Kong, constituye uno de los actos más atroces de la historia».—Efe.

MEDIDAS PARA EVITAR EL EXODO

Hong Kong, 23.—Policías fronterizos chinos han tomado hoy medidas para poner fin al éxodo de refugiados del sur de China hacia Hong Kong, según han declarado hoy varios testigos.

Los informantes aseguran que los policías chinos acudieron al lugar donde se halla el límite fornterizo y se llevaron de allí a todos los chinos que se habían concentrado con el propósito de llegar al territorio británico.

Varios diarios de Hong Kong revelan que, desde hace algunos días, se ha intensificado la vigilancia comunista en el lado chino de la frontera.—Efe.

NUEVA ZELANDA Y AUSTRALIA DECIDEN ENVIAR AYUDA MILITAR A TAILANDIA

Amenaza del jefe de las fuerzas comunistas del Vietnam del Norte

Wellington (Nueva Zelanda), 23.— Eith Holyoake, primer ministro neozelandés, ha anunciado que, después de celebrar consultas con el Gobierno tailandés y por invitación suya, Nueva Zelanda ofrecerá ayuda militar a Tailandia.

Será enviada una fuerza militar que ayude a los tailandeses a luchar contra cualquier amenaza comunista procedente del exterior.—Efe.

UN CONTINGENTE DE TROPAS AUSTRALIANAS, A TAILANDIA

Camberra, 23. — El ministro australiano de Asuntos Exteriores, Sir Garfield Barwick, ha anunciado hoy que un contingente de las fuerzas armadas de su país será enviado a Tailandia con el fin de cooperar con el Ejército tailandés en el mantenimiento de la integridad territorial de aquél pequeño país del Sureste Asiático.

Añadió que el acuerdo de enviar estas fuerzas se adoptó durante una reunión conjunta entre los dos Gobiernos y se realiza a petición del Gobierno de Tailandia.

El secretario general de las Naciones Unidas, U. Tahnt, será informado de la medida, dijo el ministro.—Efe.

ADVERTENCIA COMUNISTA

Tokio, 23. — El jefe supremo de las fuerzas comunistas del Vietnam del Norte, ha advertido que el envío de fuerzas militares norteamericanas a Tailandia, «puede traer consigo peligrosas consecuencias», según emisión de Radio Hanoi, captada en esta capital.

Añadió la emisora que en carta dirigida a la Comisión Internacional de Control en Vietnam, el general Vonguyen Giap ha pedido que la Comisión tome medidas inmediatas para que las fuerzas norteamericanas abandonen sus actuales posiciones.—Efe.

NUEVO CUARTEL DE LAS FUERZAS COMBINADAS NORTEAMERICANAS

Bangkok, 23. — El comandante de las fuerzas combinadas norteamericanas en Tailandia, ha establecido su nuevo cuartel en Jmkorat, al norte de Bangkok, en el que espera la llegada de refuerzos de otros miembros de la Organización del Tratado del Sureste de Asia.

El citado comandante, general James K. Richardson, está elaborando los planes para realizar ejercicios combinados de las tropas a su mando, con el fin de poner a punto su preparación de combate.—Efe.

PREPARATIVOS

Wellington, 23. — Paracaidistas neozelandeses han sido acuartelados en el Campo Papakurs, cerca de Auckland, para ser enviados a Tailandia al primer aviso.

Varios aviones han sido preparados para el vuelo en la base de Whenuapai.—Efe.

PRESION

Vientian, 23. — Los Estados Unidos han incrementado su presión sobre el Gobierno del Príncipe Bun Um, al rehusar reemplazar el equipo militar perdido por las fuerzas reales en las luchas en el noroeste del país, según se afirma en fuentes diplomáticas.—Efe.

Un español vencedor de una etapa del "Giro"

Altaval Di Nievole.—El español Angelino Soler ha cruzado en primer lugar la meta en la tercera etapa del «Giro», en una gran carrera. En la foto vemos a Soler en el momento de cruzar la meta de llegada, que dió como resultado que Suárez se colocara primero en la general (Foto Europa Press)

Inauguración de la V Feria del Campo

Permanecerá abierta hasta el día 23 de Junio

Madrid, 23.—Esta tarde, a las cinco, será inaugurada la V Feria Internacional del Campo, que permanecerá abierta hasta el día 23 del próximo mes de junio. Al acto inaugural asistirán altas jerarquías del Estado y del Movimiento, Cuerpo diplomático y otras personalidades.

Tiene este año un recinto de 700.000 metros cuadrados y 97.000 de superficie cubierta. Cuenta con 348 pabellones y concurren en números redondos 4.000 expositores, cifra que supone el doble de la IV Feria, que fue de 2.000.

Estarán representadas todas las provincias españolas sin excepción, con pabellones propios, entre ellas las de Africa, que han instalado una típica «Jaima» de nómadas del Sahara.

Unos 60.000 metros cuadrados han sido destinados a la exhibición de maquinaria agrícola. Numerosas casas españolas y extranjeras expondrán una extensa gama de maquinaria de los más modernos tipos y para las más variadas faenas de labranza.

Los ejemplares más escogidos de las cabañas de España y Portugal, serán exhibidos asimismo y participarán en el II Concurso Ibérico de Ganados y en el XI Concurso Nacional de Ganado Selecto y Productos Pecuarios.

La participación extranjera estará representada con una concurrencia de países muy superior a la de la Feria precedente. Con pabellones propios y con carácter oficial concurren Argentina, Alemania, Colombia, Ecuador, Estados Unidos, Francia, Holanda, Italia, Portugal, Suecia y Sudáfrica.

También estarán representados el Instituto Brasileño del Café y la Unión de Industriales mejicanos. Con carácter privado concurren fabricantes y ganaderos de Inglaterra, Irlanda, Austria, Finlandia, Noruega, Bélgica, Polonia, Checoslovaquia y Hungría.

La participación oficial española es tan importante como variada, en línea destacada, como es natural, figura el Ministerio de Agricultura.

Expondrá la gran labor que ha empezado a realizar en el campo de la Mutualidad Nacional de Previsión Social Agraria; el de Industria estará representado por el INI y las empresas de carácter nacional que de él dependen y el del Ejército presentará una colección de magníficos ejemplares equinos de la Dirección General de Remonta y Cría Caballar.

Todos los Sindicatos nacionales relacionados con la Agricultura, estarán asimismo, representados.—Cifra.

UNA ORQUESTA TIPICA ACTUARA EN EL PABELLON DE GUINEA ESPAÑOLA

Madrid, 23.—Nueve nativos de los territorios españoles de Guinea —tres muchachas y seis muchachos— han llegado por vía aérea para actuar en el pabellón de su país en la Feria del Campo.

Constituyen una orquesta típica y presentan la novedad de los instrumentos —muy originales— y que han sido fabricados por ellos mismos. —Efe.

Colaboradores de DIARIO-DIA

La crítica y el fenómeno teatral

Por Eusebio García Luengo

Se reanudó la temporada teatral, después del intervalo de los Días Santos, y los críticos tuvieron que intensificar su tradicional tarea, distinta de aquella que tienen a su cargo los críticos literarios. El fenómeno teatral obedece a otras motivaciones y, entre otros rasgos, un estreno constituye un suceso, del cual hay que dar noticia inmediata, mientras que un libro es algo que comienza a existir en un momento impreciso. Los estrenos, en efecto, tienen un carácter distinto al de las restantes representaciones en las que el público responde a un interés más general de espectador y acude llevado de una curiosidad de matiz diferente.

El público de los estrenos, en cambio, es muy peculiar y el incentivo de la novedad, es decir, de ser los primeros en conocer la obra de que se trate influye fundamentalmente, de una u otra manera a la vida del teatro, muy particularmente a actores y críticos, además de los aficionados puros y desinteresados, si queremos considerarlos así, en cuanto que, carecen de una vinculación profesional con la escena. No obstante lo cual, resultan a veces los más apasionados espectadores.

Se les conoce con el nombre de «estrenistas» y, naturalmente, son aficionados a los estrenos. Sin embargo, no ha de confundírseles con el teatro: su vida cotidiana, sus personajes, sean protagonistas o comparsas, su ambiente, sus comentarios, sus anécdotas... y por supuesto, los juicios y pareceres de los críticos. Pues los críticos han de enjuiciar aquella primera representación; por lo cual, por veteranos que sean, deben ser los espectadores más atentos y preocupados, ya que a las pocas horas —en ocasiones sólo han transcurrido 6 ó 7— estará ya su juicio impreso en la calle.

Es posible que los principales lectores de los críticos sean los estrenistas. Alguien que no haya asistido al estreno apenas puede enterarse por lo general de lo que quiere decir el crítico ni a qué se refiere, a no ser que conozca bien al autor en cuestión y los gustos e inclinaciones del propio crítico. Claro que esto es achaque de toda crítica y nos enfrenta con un problema más amplio, que doy ahora de lado. Diré solo que resulta muy difícil dar idea de una obra a quien no la conoce de algún modo. Si no valora ésta, con arreglo a una clasificación demasiado elemental y simple, que responde casi exclusivamente a los calificativos de bueno, malo y regular, el lector sabrá difícilmente a qué atenerse, porque todas las demás expresiones críticas resultan polivalentes y harto ambiguas. Si tampoco se conoce la clave calificadora de crítico e incluso su peculiar lenguaje, todo vendrá a ser desconcierto.

Se echa de ver en seguida que hay críticos a quienes les gusta casi todo, otros a quienes no les gusta casi nada y otros todavía de opinión desconcertante e imprevisible a los que nunca se sabe qué va a gustarles y qué no. Uno de los ejercicios del estrenista consiste precisamente en preguntarse: ¿Qué dirá mañana fulano? Leyéndole más tarde, el estrenista confirma la buena opinión de sí mismo y del crítico, en el caso de que se sume al parecer del último. Si disiente, por el contrario, llegará a sentirse irritado e indignado contra el crítico. El estrenista prolonga su distracción asomándose al otro día a estos comentarios.

Me parece haber observado que hay una clase de críticos a quienes no les gusta el teatro. Se podrá argüir que les gusta el buen teatro, pero lo mismo podría decirse del aficionado a otras manifestaciones; que sólo le interesa lo óptimo de ellas. Al verdadero aficionado, sin embargo, le interesa y se deja captar por un orbe entero y lo que se le antoja malo le sirve de contraste, de referencia e incluso de acicate en sus gustos y valoraciones.

En lo que se refiere a ciertos críticos, el teatro, tal como es manifiesta de hecho, en la realidad cotidiana de los escenarios, probablemente se les antoja banal y los juzgan desde una presunta altura, desproporcionada con esa realidad inmediata. ¿Es que en los demás géneros no se da semejante desproporción, si se aplica a la crítica el más riguroso canon? Me parece que en el crítico teatral suele ofrecerse mayor desequilibrio entre un determinado canon ideal y el teatro al uso, que es al cabo el que atrae al público, sin el cual no existiría. Tal colaboración del público resulta más directa y avasalladora en el teatro que en los restantes géneros.

Tal vez hubo un tiempo en que los críticos se reclutaban entre escritores a quienes apenas interesaba el teatro. Generalmente cultivadores de un género dispar y alejado, cuando se acercaban a la embocadura de los escenarios, no cesaban de apreciar chabacanerías o cursilerías. Casi todo pretencioso y amanerado. Tenía que darse forzosamente tal desequilibrio, ya que los mundos y sensibilidades del autor y del crítico estaban distantes. Salvo casos excepcionales —sobre todo si se trataba de obras clásicas e imperecederas—, el crítico se sentía herido por el artificio y la superficialidad que era menester para que el público espectador fuese afectado, en el mejor sentido de la expresión.

Los autores a su vez, solían hacer unas declaraciones feroces contra los críticos. La guerra entre ambas partes era frecuente, dado el poco entendimiento. Actualmente, a mi juicio, no hay tanta distancia y existe mayor comprensión. La crítica actual —aludo a la madrileña, que es la que creo conocer mejor— me parece magnífica y, leyendo sus notas y comentarios, una persona discreta puede formar un juicio bastante exacto sobre una obra recién estrenada, aun sin tener muchas referencias de su autor.

El fenómeno teatral, que debe provocar primeramente una inhibición analítica, pues se compone de diversos factores imponderables y obra un tanto por sorpresa, se escapaba al crítico de la condición a que vengo aludiendo. O mejor dicho, éste no lograba destruir su impresión de que aquello que se desarrollaba en el escenario, examinado despacio y a cierta distancia del hecho de la representación, carecía de rigor intelectual y en la mayoría de los casos de la mínima calidad literaria. Esto, cuando no era burdo y disparatado.

Tratando y hablando después con algún insigne crítico que llevaba a cabo su labor entre los años 20 y 30, me convencí de que desdeñaba el teatro y de que, salvo 2 ó 3 obras de la literatura dramática, todo lo demás se le antojaban engendros exagerados y triviales. Pero este contraste entre el mundo de lecturas del crítico y el fenómeno teatral directo y en vivo, con su patetismo y también con su oportunismo harto impuro, merece que sea subrayado en otras consideraciones.

27 personas muertas ayer, en Argelia

Una potente explosión destruye la Prefectura de la ciudad de Saida

París, 23.—Los atentados terroristas en Argelia durante el día de ayer causaron la muerte a 27 personas, 21 de las cuales eran musulmanes. Otras personas fueron heridas, siendo nueve de ellas musulmanas.

Las incursiones y los actos de terrorismo de los grupos de la OAS se concentraron principalmente en la región de Argel, donde 28 cargas de plástico estallaron durante el día.

En Orán, la OAS inició una nueva campaña de intimidación contra los europeos que pretenden abandonar el país o, por lo menos, enviar a sus familiares a Francia con objeto de alejarlos de los sucesos.

A pesar de las amenazas de la OAS, cada día más y más europeos están abandonando Argelia, según cifras publicadas por el secretario de Estado francés, encargado de la repatriación, en París.—Efe.

ESTA MAÑANA OTRAS DIEZ PERSONAS MUERTAS

Argel, 23.—Diez personas, ocho de ellas musulmanas, han perdido la vida esta mañana en Argel a consecuencia de actos terroristas.—Efe.

DISPAROS DE MORTERO

Argel, 23. — Comandos de la OAS han disparado diez granadas de mortero sobre el distrito musulmán de Maison Carree.

No se tienen noticias inmediatas de si ha habido víctimas.

Mientras tanto, cuatro musulmanes han perdido la vida en ataques terroristas que se produjeron esta mañana en Argel.—Efe.

DESTRUYEN LA PREFECTURA DE SAIDA

Orán, 23.—Una potente explosión ha destruido hoy completamente el edificio de la Prefectura de la ciudad de Saida, a unos 200 kilómetros al sur de Orán.

En fuentes oficiales se dice que no ha habido víctimas, pero que los archivos y otra documentación han sido destruidos y el edificio ha quedado en ruinas.—Efe.

Un impaciente

Miami, Florida (Estados Unidos), 23.—Un portavoz de la policía informa hoy que ha detenido a un hombre que disparó contra una mujer por ocupar ésta durante demasiado tiempo la cabina de un teléfono público.

El autor del disparo Robert Demps, de 35 años de edad, ha confesado a la policía que la señora Inez Davis estuvo hablando por teléfono en la cabina durante más de una hora. El la estaba aguardando para hacer uso a su vez del teléfono público pero al observar que la mujer consultaba de nuevo la guía para marcar otro número perdió la paciencia y el control de sus actos y disparó contra ella.

La señora Davis fué llevada al Jackson Memorial Hospital donde ingresó en grave estado.—Efe.

Tratan de evitar que entren en el Parlamento de Buenos Aires los electos peronistas

Medidas de precaución

Buenos Aires, 23.—Agentes de policía, armados con ametralladoras, permanecen en estado de alerta para evitar que ninguno de los 47 seguidores del ex-presidente Perón puedan entrar en el edificio del Parlamento. Se trata de 47 funcionarios electos para cargos oficiales, cuya elección fue, precisamente, la causa de la crisis que provocó la caída del presidente Frondizi.

La policía se ha visto obligada a hacer uso de bombas de gases lacrimógenos y mangueras para rechazar a grupos de manifestantes, cuando varios diputados elegidos intentaban entrar en el edificio del Parlamento para ocupar sus cargos.—Efe.

M.C.D.2022

PALENCIA AL DIA

Por la familia

Epocas y costumbres cambian modos y modas .Aunque el hombre se adapte a ellas, conviene mantener en el claustro familiar las reservas sanas —en materia de educación, convivencia, ejemplaridad, respeto y amor a lo divino y a lo humano— que impidan trastornos y carcomas.

En Palencia, como en las diversas provincias españolas, se ha empezado a trabajar callada, pero resueltamente en este aspecto.

La familia española, por suerte, sostiene imperturbables, al margen de nocivas influencias, las tradicionales virtudes cristianas que siempre la han caracterizado, dicho sea hablando en términos generales.

Esto no quiere decir que los contactos con el exterior, ahora que los medios de comunicación y relación tanto se han intensificado, no aporten algunas rechazables costumbres, como, en otras ocasiones, trajeron saludables modas.

Conviene estar alertas contra las primeras .De ahí la constitución de las Confederaciones Provinciales de Asociaciones de Padres de Familia, que, estudiando y sopesando cada cuestión, establecerá normas que tiendan a proteger el sagrado claustro del hogar, y, con él, el ámbito social.

La recién constituída Federación Provincial, y el grupo de sus rectores, trabaja en este sentido; habiendo recibido el refrendo de don Jose Maria Hueso, secretario general de la Confederación Nacional, que es como el mejor visto bueno a una inicial actuación organizativa provincial, para la que se auguran, a este objeto de la defensa familiar, esperanzadoras jornadas futuras.

El mundillo de los pedagogos jóvenes mantiene estos días una animada efervescencia. Tiene su explicación: Se están llevando a cabo las oposiciones a ingreso en el Magisterio Nacional y la aparición de la relación de opositores aprobados en el primer ejercicio, así como el detalle de la puntuación obtenida en el mismo, pone la natural expectación, que seguirá a lo largo del segundo ejercicio oral, a iniciarse el próximo día 30 en la Escuela Normal.

Nervios, incertidumbre, satisfacción. He aquí el cuadro psíquico-gráfico de los opositores aprobados en la primera prueba. Cuadro que se repetirá dentro de unos días, hasta que la culminación de las oposiciones, vengan a traer el definitivo descanso y alegría, para los que lograron aprobar.

Se realizaron anoche pruebas de iluminación externa de la torre e iglesia de San Miguel. La Torre Bonita, que en el Carrión contempla su arrogancia, se mostró más bella que nunca con esta diadema luminosa que el municipio quiere ponerla —al igual que a la Catedral y San Lázaro—, para que en la noche sigan mostrando su prestancia y su monumentalidad, a los admirados ojos de quienes deseen contemplarlas.

GOBIERNO CIVIL

Relación de ayudas a los damnificados

Los días 21 y 22 del actual y por un comisionado especial, se ha hecho entrega en metálico de la cantidad que les ha sido asignada por la «Comisión Provincial Pro-Ayuda a los Damnificados de las Inundaciones», a propuesta de las respectivas Comisiones Locales, a los siguientes damnificados, de los pueblos que a continuación se expresan:

HUSILLOS: Alvaro Antolín López, 30.000 pesetas.

VILLADA: Teodoro Maudes Alonso, 3.600 pesetas; Maura Castro de la Iglesia, 6.650 pesetas.

POBLACION DE CAMPOS: Juan Bautista Pérez Ortega, 5.900 pesetas.

QUINTANADIEZ DE LA VEGA: Maximiliano Laso Calvo, 2.600 pesetas.

GRIJOTA: José Domínguez del Campo, 20.700 pesetas.

Palencia, 23 de mayo de 1962.

Anoche se realizó una prueba satisfactoria de iluminación exterior de la iglesia de S. Miguel

A raíz del acuerdo tomado recientemente por la Corporación Municipal de iluminar exteriormente la S. I. Catedral, San Miguel y San Lázaro, para contribuir mejor al embellecimiento nocturno de estos templos, y antes de llevar a cabo los proyectos y presupuestos definitivos, se hicieron gestiones con varias casas industriales del ramo eléctrico, para ver la forma de llevar a cabo alguna prueba orientadora sobre el particular.

A este efecto, aprovechando el ofrecimiento hecho al Ayuntamiento por una firma industrial palentina, se realizó a las diez de la noche del martes, una primera prueba de iluminación exterior de la iglesia de San Miguel, que fue presenciada por el Alcalde del Ayuntamiento palentino, don Juan Mena de la Cruz; concejal delegado del servicio de Alumbrado, don José María Abad Martín y arquitecto municipal, don José María Alonso de Lomas.

La casa instaladora colocó unos proyectores metálicos, con potentes focos, adosados provisionalmente —no hay que olvidar que se trataba de una mera prueba, sin nada definitivo aún— en las fachadas y tejados de las casas colindantes, confluyendo el haz de los rayos luminosos sobre la fachada central y torre de dicha iglesia, así como en uno de los laterales de la misma, consiguiéndose con ello un magnífico efecto, pues la silueta de la iglesia palentina de San Miguel ganaba en la noche, con esta iluminación, mayor grandiosidad y belleza.

Dichas autoridades municipales y técnicos, se trasladaron después al Monte «El Viejo», para observar desde la Casa Pequeña el efecto que esta iluminación hacía desde lejos; comprobándose nuevamente que era satisfactorio, y que la monumentalidad del templo era formidablemente destacada por el haz luminoso en la distancia.

Cuantos presenciaron dicha prueba nocturna —numerosos feligreses entre el público—, quedaron satisfechos de este ensayo inicial, que irá repitiéndose en lo sucesivo con esta casa industrial o con otras del ramo a quienes les interese, iluminándose los templos de la Catedral y San Lázaro.

En su día, hechas las pruebas y estudios oportunos, el Ayuntamiento decidirá lo que proceda en el orden de confeccionar los proyectos y presupuestos correspondientes, para llevar a cabo definitivamente el acuerdo municipal de iluminar dichas iglesias exteriormente.

Delegación Provincial de Protección Escolar

AVISO IMPORTANTE

Las Pruebas Pedagógicas de aspirantes a becas de «acceso», que se realizaron en el Instituto "Jorge Manrique" y en el Seminario, los días 30 de abril y 4 de mayo, están ya calificadas, por el Tribunal Provincial. Las puntuaciones obtenidas se han remitido a la Secretaría Técnica de la Comisaría General de Protección Escolar, Madrid. Dentro de un plazo de tiempo, el más breve posible, se dará publicidad en la prensa las listas de aspirantes, que, por haber superado la puntuación mínima exigida, en relación con la edad y clase de estudios a iniciar, han sido declarados «aptos».

Mas insistimos en que la declaración de «aptitud» no quiere decir que dichos aspirantes hayan conseguido ya la beca. A todos los que han sido declarados «aptos» esta Delegación Provincial les enviará domiciliariamente, por correo, un modelo de solicitud para que justifiquen los datos económicos que en ella se especifican. Datos, que, a tenor de un baremo económico, suministran una puntuación. Que sumada a la obtenida en la Prueba pedagógica da la puntuación total. Sólo entonces, y a la vista de esas puntuaciones totales, el Jurado Provincial de Selección procederá a la concesión de las becas que sean asignadas a esta Delegación Provincial, y cuyo número será dado a conocer en breve por la Superioridad.

Palencia, mayo de 1962.

El Delegado de Protección Escolar, **Simón Mediavilla González.**

SEDA-TEX

Esmalte mate, lavable y duradero, para la decoración moderna de interiores.

Colores de extraordinaria belleza.

PINTURAS SHERWIN-WILLIAMS

DISTRIBUIDOR: VICTOR GONZALEZ ESCRIBANO

Av. José Antonio, 17 - Tel. 1455

PALENCIA

Cuatro Cantones

Torerías

El mundillo taurino de Palencia, está en plena abullición. Aunque no se hayan televisado las corridas de Madrid, por oscuras y extrañas razones, la afición palentina está contenta. El triunfo de El Millonario ha subido la presión taurina y otra vez las tertulias comienzan a hablar de la Fiesta nacional con idéntica pasión que hace algunas temporadas, cuando Marcos era máxima figura de la andante torería. Y es que la afición no necesita más que un pequeño estimulante para brillar remozadamente eufórica.

Ya pocos días faltan para nuestra feria chica, en la que a no dudarlo el fuerte residirá precisamente en la novillada de la que se habla.

El domingo por la tarde y estos dos últimos días, las conversaciones taurinas han estado a la orden del día y por unos momentos los taurinos han ganado a los hinchas de Di Stéfano, en compás de espera ante los campeonatos del Mundo. Palencia ha vuelto a su vieja e inacabable afición a la Fiesta, despierta por el triunfo de un muchacho de Palencia, que lleva el nombre de nuestra Patria Chica por las tierras del Sur, conquistando honores, fama y dinero.

Los taurinos están en alza. Lo que hace falta es que la presión siga y no vuelva a aletargarse por falta de materia prima, de temas sobre los que hablar y discutir con más o menos pasión.

La heredad de la juventud

Palencia, estos días, es de y para la juventud.

Cosas de la Fiesta de San Fernando.

Claro que esta fiesta, de esta forma, viene a ser de las «de campanillas». Es decir, que no se circunscribe al día 30 de mayo, festividad del glorioso santo y rey de Castilla y León, sino que tiene sus vísperas bien «estiraditas».

Ahí es nada veinte días bien cumplidos... Porque hace unos años se hablaba de la «semana de la Juventud», y —ya se sabía— eran los siete días en torno a la fiesta de San Fernando.

Ahora —ya lo hemos dicho— veinte días bien cumplidos. Las fiestan han comenzado el día 12 de mayo. Las fiestas no terminan hasta el día 2 de junio. Y un programa que en verdad no tiene desperdicio.

Así tiene que ser tratándose de la juventud: gimnasia, atletismo, deporte en general, arte, música, poesía, fotografía, etc.; la delegación provincial de Juventudes no se ha quedado corta, y nos ha saludado brindando a Palencia un programa apretadísimo, estupendo, para «vapulear» briosa e hidalgamente a la juventud, dándole lo que la juventud merece y necesita, para ahuyentarla de lo que el mundo de ahora trata de regalarle; gimnasia, deporte y optimismo, frente a anquilosamiento, desesperanza y tristeza. Buen objetivo el de la delegación de Juventudes..., buen objetivo, buscado por los caminos limpios; los que Dios y España quieren para su juventud.

"Día de los jóvenes"

Y pues que el tema juvenil está sobre el tapete, sigamos hablando de la juventud.

Hay un magnífico motivo para ello.

Y es el «Día de los jóvenes».

¿Que qué es el «Día de los jóvenes»?

Preguntémoselo a la parroquia de San José Artesano, de nuestra capital. La comunidad parroquial de San José Artesano, que a cada instante se está sacando de la manga cosas estupendas, nos sorprendió hace un puñado de semanas con el día de «Homenaje a la ancianidad»; ahora nos viene con el «Día de los jóvenes».

Y la cosa no tiene mayor explicación; si recordamos lo que sucedió el día de los ancianos, podremos deducir lo que va a suceder el día de los jóvenes, que ha de celebrarse precisamente el próximo domingo.

Se trata de decir a los jóvenes —como se dijo a los viejos— que valen para algo, y que en el mundo están para algo más que lo que ellos se suponen. Y esto, que se puede decir de muchas discretas maneras, se les va a decir ahora en contacto con la Iglesia, al calor del sagrario, primero, y en el marco vistoso, alegre, optimismo y bullanguero de las bambalinas, después. Porque el programa está integrado con actos religiosos —breves y jugosos— y acontecimiento artístico, juvenil de los pies a la cabeza, maravilloso por los cuatro costados.

«Días de los jóvenes»..., y uno, si se echa a filosofar, se le ocurre pensar, sin que trascienda: —¡Válgame Dios!, ¿y cuándo no es día para la juventud?

Esta verdad debe martillear mucho a la inquietud de la Comunidad parroquial de San José Artesano, cuando ahora nos viene con el mensaje gratísimo del «Día de los jóvenes».

SE NECESITA

Delegado de ventas bien impuesto ramo materiales de construcción y electro-doméstico. Pastor. M. Lafuente, 16. T. 2229

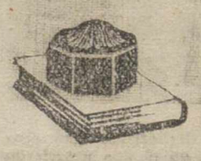

¡Audiencia pública!

Imprudencia simple, con infracción de reglamentos

El Ministerio Fiscal y el Abogado del Estado, Sr. Font, acusan al procesado Arsenio Pérez Navarro de la comisión de un delito de imprudencia simple, con infracción de los artículos 18 y 93 del Código de la Circulación. Los hechos, brevemente relatados y según versión de las Acusaciones, son los siguientes:

Sobre las cinco y media de la tarde del día 26 de Octubre pasado, el procesado conducía un camión «Pegaso», con remolque, por la carretera Palencia-Santander, con dirección a esta última ciudad. En el kilómetro 29'300 de la misma se apercibió de que en su mismo dirección circulaba un remolque arrastrado por dos mulas y conducido por Toribio García Suazo. Cuando llegaba el camión muy próximo al vehículo de tracción animal, se dispuso a realizar la maniobra de adelantamiento, pero debido a que el procesado, —siempre según la tesis acusatoria— circula con sus ruedas sin dibujo, en carretera deslizante y a velocidad superior a la autorizada para ese tramo, salió del firme asfáltico de la misma y volcó, quedando en posición completamente contraria a la que inicialmente llevaba. Resultado: 1.000 pesetas de daños en los árboles y señales de indicación; 35.000 en el camión y remolque y 146 días de asistencia facultativa para las lesiones experimentadas por el propio chófer procesado.

Este achaca la producción del accidente al mal estado del piso, aclarando que circulaba a una velocidad de 40 kilómetros por hora, que es lo que señalaba un dispositivo allí existente. Toribio García coincide en la velocidad y dice que, después de ser rebasado normalmente, el camión empezó a dar bandazos y finalmente volcó.

El Ministerio Fiscal y el Abogado del estado, solicitan para el procesado la pena de 1.000 pesetas de multa y la privación del carnet de conducir por tiempo de un año.

El Letrado defensor, Sr. Laso, estima que los hechos se produjeron de forma fortuita e inevitable y solicita la total absolución de su patrocinado.—J. B.

La 1.ª Ultreya comarcal de Cursillos de Cristiandad tuvo lugar en el Monasterio de San Isidro de Dueñas

En la emocionada y jubilosa jornada participaron más de 1.000 cursillistas y familiares

El pasado domingo, día 20, se celebró, en el monasterio de San Isidro de Dueñas, la primera Ultreya comarcal de los Cursillos de Cristiandad.

Estuvo organizada por el Secretariado de Cursillos, del consejo diocesano de los Hombres de Acción Católica.

Desde las primeras horas de la mañana comenzaron a afluir vehículos a las inmediaciones del monasterio de la Trapa, llevando a los cursillistas, en su mayor parte acompañados de sus familiares, poblándose rápidamente de personas la explanada frente al monasterio, pasando del millar los cursillistas y familiares congregados en esta fervorosa y emocional romería, en la que participaron miembros de los centros de Baltanás, Castrillo de don Juan, Cevico de la Torre, Dueñas, Grijota, Magaz, Villaviudas Villamuriel, Soto de Cerrato, Venta de Baños y Palencia.

En primer lugar se celebró una meditación que dirigió en el templo del monasterio el padre Fraile, de la Orden del Cister; el recinto del templo se hallaba abarrotado, mientras el coro alto era ocupado por las señoras y señoritas. A continuación de la meditación ofició la santa Misa el abad mitrado de San Isidro de Dueñas, Dom Buenaventura Ramos, distribuyéndose numerosas comuniones.

Terminada la misa, los cursillistas y sus familiares se dirigieron al soto próximo al monasterio, en que tuvo lugar la comida al aire libre, seguida de una grata sobremesa, rezándose a continuación el santo rosario en el mismo soto, constituyendo un espectáculo de extraordinaria emoción.

Por último, de nuevo en el templo trapense, se celebró una «hora apostólica», en la que dirigió la palabra don Eduardo Izquierdo, arciprestano de la Catedral de Palencia, consiliario del Secretariado Diocesano de Palencia.

En las últimas horas de la tarde se inició el regreso a Palencia, y pueblos de la comarca.

Caballero: Su abrigo, trinchera, gabardina

CASA MARTIN

PALENCIA

Mayor, 64. — Teléfono 3326

Hermandad de Alféreces Provisionales

La concentración de Garabitas

Se pone en conocimiento de todos los Oficiales Provisionales que han de asistir a la Concentración Nacional de Garabitas del próximo domingo, que para su traslado a Madrid podrán utilizar los trenes del sábado día 26, de las siete de la mañana, el tren rápido Santander-Madrid de las 2'30 de la tarde o los correos de esa misma noche.

Deberán personarse todos en el Hogar de esta Hermandad en la mañana del sábado, a partir de las doce horas, con objeto de hacerse cargo del billete y recibir instrucciones.

RIEGO POR ASPERSION

VENTAJAS:

No es necesario nivelar los terrenos
El agua se reparte con una uniformidad perfecta
No se produce erosión en el terreno
Se produce ahorro de agua
Se ahorra mano de obra
Se pueden regar laderas con gran pendiente

Pida una demostración

TEJEDA Y Cía., S. L.

Frente Emisora (Palencia)

Rincón ameno

PREGUNTA

Por una calle de la capital va un hombre empujando un carrito de mano en el que transporta un antiguo reloj de enorme tamaño.

Debe de pesar lo suyo, porque el del carrito aprovecha la forzosa detención de un semáforo para resoplar y secarse el sudor de la frente.

En esto se le acerca un individuo y le dice:

—Dígame, ¿no ha pensado usted en que le resultaría más cómodo usar reloj de pulsera?

SUTILEZA

Dos jóvenes amigas hablan de sus cosas:

—Figúrate —dice una— que Julián, mi prometido, dice a todo el que quiere oirle que es amado por la muchacha más bonita de la ciudad.

—¡Oh, Dios mío! Estarás inquietísima teniendo una rival tan peligrosa.

CONTESTACION

Un señor sufre dolor de muelas, y lleva el carrillo hinchado y la cabeza envuelta en un pañuelo. Alguien le pregunta:

—¿Tiene usted mal de muelas?

El otro (echo una furia). ¡No! Me duele el pie, pero se me ha resbalado la venda.

ADIVINANZA

El sol fue quien me dió vida;
y el sol me suele acabar;
hago a la gente asombrar,
y aunque del agua nacida,
al aire vuelvo a parar.

Solución a la Adivinanza de nuestro número anterior:
EL AIRE

CRUCIGRAMA
Número 774

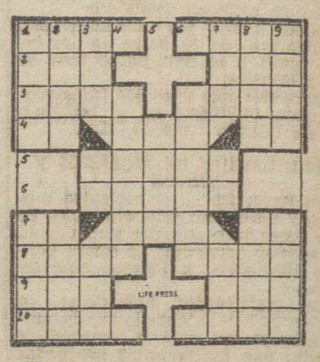

Horizontales: 1: Hebra de lana o seda. Anade. 2: Nombre de letra. Combate. 3: Hurta de la compra. Partecilla de agua. 4: (al revés) Adverbio. Establecimiento. Dativo del pronombre. 5: Alveo. 6: Publica. 7: Nombre de letra. Aire canario. Lengua provenzal. 8: Ciudad argelina. Granero subterraneo. 9: Departamento francés. Río de Rusia. 10. De la naturaleza del hueso. Apreciado, querido.

Verticales: 1: Moneda americana. Cierto deporte. 2: Antiguo nombre de Irlanda. Nombre griego de Cúpido. 3: Pueblo de Lérida. Nombre de letra. Ligué. 4: Ayuntamiento de la provincia de Lugo. 5: Licor. 6: Amenas. 7: Guacamayo mejicano. Nota. Chiflada. 8: Cierto jefe de estado europeo. Fragancia. 9: Composiciones poeticas. Figura geométrica.

Sol. al Crucigrama número 773:

Horizontales: 1: Mayo. Tres. 2: Ivo. Ido. 3: Toda. Opal. 4: oL. Non. Do. 5: Budin. 6: Obeso. 7: Ve. Ira. aP. 8: Asis. Caña. 9: Gas. Sir. 10: Osar. Fela.

Verticales: 1: Mito. Vago. 2: Avol. Esas. 3: yoD. Bo. Isa. 4: Anubis. 5: Oder. 6: onisaC. 7: RIP. No. Asé. 8: Edad. Añil. 9: Solo. Pará.

CARTELERA

TEATRO PRINCIPAL

Hoy, ¡sensacional estreno!

Una película grandiosa por su tema, por la grandiosidad de sus escenarios, por sus intérpretes

«LOS BANDEIRANTES»

Otra grandiosa realización del genial Camus, el creador de «Orfeo Negro».

(Mayores)

TEATRO ORTEGA

De 5 a 10. Mayores. «La sirena y el delfín» y «Brumas de inquietud».

CINE PROYECCIONES

Desde las 3'30. Mayores. «Aquí están las vicetiples» e «Internado para señoritas». Estreno.

CINE CASTILLA

3'30. Mayores. «Melocotón en almíbar» y «Odio en los bosques».

CINE OTERO

Fémina. «Sólo Dios me detendrá», y «Casco de acero». Toleradas.

CINE REY DON SANCHO

5 - 7,30 y 10

SENSACIONAL ESTRENO

«LOS GOLFOS»

Un impacto nuevo, de un nuevo y joven cine español.

(Mayores)

CALIFICACION MORAL

«Los bandeirantes», (3); «Sólo Dios me detendrá», (1); «Casco de acero», (2); «Los golfos», (3); «La sirena y el delfín», (3); «Brumas de inquietud», (3); «Aquí están las vicetiples», (3); «Internado para señoritas», (5); «Melocotón en almíbar», (3); «Odio en los bosques», (5).

Los números que figuran entre paréntesis al final de cada obra, expresan la calificación moral dada por la «Oficina de Espectáculos» dependiente de la Comisión Episcopal de Ortodoxia y Moralidad; 1: Todos incluso niños.—2: Jóvenes.—3: Mayores.—3 R: Mayores con reparo.—4: Gravemente peligrosa.—5: Sin calificar.

CINE REY DON SANCHO

GRANDIOSO ESTRENO: 5,- 7,30 y 10,-

LOS GOLFOS

MANUEL ZARZO · JOSE LUIS MARIN · OSCAR CRUZ
JUANJO LOSADA · RAFAEL VARGAS · RAMON RUBIO
Y MARIA MAYER

UN FILM DE CARLOS SAURA · FILMS 59 - Pedro Portabella -

ESTA PELICULA HA SIDO SELECCIONADA PARA EL FESTIVAL DE CANNES

* * *

INVITADA AL FESTIVAL DE LONDRES

* * *

INVITADA AL FESTIVAL DE PUNTA DEL ESTE

* * *

INVITADA AL FESTIVAL DE NUEVA YORK

* * *

INVITADA AL FESTIVAL DE MELBOURNE

Un estreno sensacional autorizado para mayores

M.C.D.2022

Literatura, Ciencias, Arte...

Noticias de libros y autores

NOTICIAS DE LIBROS Y autores PUBLICACIONES DE LA CATEDRA FEIJOO.—Los Cuadernos de la Cátedra Feijoo, instituída por el Excelentísimo Ayuntamiento de Oviedo en aquella Universidad, acaban de publicar su Cuaderno número 12, en el que se recoge el texto íntegro de la Conferencia dictada en aquella por don Vicente Rodríguez Casado, Catedrático de la Facultad de Filosofía y Letras de Madrid, sobre el tema «La Administración pública en el reinado de Carlos III».

600 LIBROS CERVANTINOS. Documento bibliográfico de sin igual interés para los cervantistas del mundo es el Catálogo de una Colección de Libros cervantinos, que publica ahora el librero Luis Bardón López, (Pl. de San Martín, 3. Madrid). Está formado por seiscientas obras, ya de Cervantes o en torno a éste.

COLECCION DE ARTE.—Con el título «Bisonte» se ha iniciado una Colección de Arte en la ciudad de Santander. El Director de la misma, don Manuel Arce, la abre con una obra en torno a «Eduardo Sanz», de la que es autor él mismo. Sobre «Tharrats», escribe Luis Romero.

EX LIBRIS.—En edición numerada de 150 ejemplares, va a publicarse en breve la obra «Ex libris». En una bella carpeta se contendrán 10 magníficos «ex libris» grabados al agua fuerte, aguantina a la goma, madera de chopo a la hebra y xilografía de los que es autor el excelente artista Francisco Sabadell.

PROBLEMAS DE LA VIDA.—La Editorial Fax (Zurbano, 80. Madrid) en su serie psicología-medicina-pastoral, ha lanzado otro título muy sugestivo: «Revisión y reajuste de la psicosomática», cuyo autor es Roger Mucchielli. El psiquiatra López Ibor dice de este libro: «A cualquiera interesado en la situación actual de la medicina psicosomática le atraerá apasionadamente su lectura». La misma Editorial publica en su serie ascética dos obras de gran interés. Una sobre "La virginidad", cuyo autor es Malaquías Morales; otra se titula «La práctica de la oración mental» y su autor es R. de Maumigny, S. J.

COLECCION «HOMBRE Y AMBIENTE». — Dentro de esta Colección, que vienen dando a la estampa Publicaciones Españolas de la Dirección General de Información, aparece la conocida obra de Jacques Bouguet: «Significación de los movimientos de juventudes en la educación de nuestros tiempos». La obra ha sido vertida al castellano por Emilia Ruiz Campuzano.

ASPECTOS FUNDAMENTALES.—Una serie de bellos y acertados aspectos fundamentales del mundo actual son los que el escritor alemán, Kurt W. Marek, ha encerrado en un volumen publicado dentro de la Colección Andora y Delfín de la Editorial Destino (Tallers, 62, Barcelona) con el título de «Notas provocativas».

CONCHITA CINTRON, AUTORA.—En la Editorial Espasa-Calpe (Ríos Rosas, 26, Madrid) publica Conchita Cintrón, la famosa rejoneadora, sus «Recuerdos». Es un volumen de 300 páginas en el que narra sus peripecias como caballista y como rejoneadora. Y demuestra con la pluma el mismo dominio que con los rejones y la muleta.

DOS OBRAS DE MEDICINA.—La Editorial Saber (Hospital, 16-18. Valencia), ha publicado el tomo primero y el volumen primero del tomo segundo de la importante obra titulada «Tratado de medicina legal» cuyos autores son los Doctores L. López Gómez y J. A. Gisbert Calabruig. El volumen segundo del tomo segundo lo anuncian los editores para el mes de junio. La obra tendrá aproximadamente 2.000 páginas de texto. También la misma Casa Editorial ha editado y va a lanzar al mercado una importante obra «Medicamentos inyectables», que han escrito en común los Doctores V. Reig Cerdá y Gabino Iglesias.

HISTORIA.— En una cuidada monografía el Catedrático de Historia de la Universidad de Santiago de Compostela, don José Cepeda Adán, ha recogido un interesante aspecto de la correspondencia del Virrey Tendilla. La obra editada por el Instituto «Jerónimo Zurita», del Consejo Superior de Investigaciones, (Duque de Medinaceli, 4, Madrid) se titula «Andalucía en 1508».

«HUMO», NUEVO LIBRO DE FRANCISCO JAVIER MARTIN ABRIL.—Ya se encuentra en los escaparates el nuevo libro de Francisco Javier Martín Abril, Premio Nacional de Periodismo. «Humo» es el título de este libro. Hablan de que es el humo de la vida que más ha influído en Martín Abril. Se trata de una obra de características autobiográficas, vividas, pensadas o soñadas; obra llena de humor, de poesía, de ternura. Parece ser que el escritor se encuentra bastante contento con el sentido de su nuevo libro. Y quienes ya le han leído aseguran que es una obra lograda, de luces intelectuales muy elevadas de gran profundidad humana y con un envolvente temblor filosófico en todas sus páginas. La obra ha sido pulcramente editada por Studium, editora de Madrid, bajo la vigilante dirección de Julio Guerrero Carrasco.

BIOGRAFIA DE SOLANA.—Después del tanto que se ha apuntado «Taurus Ediciones» (Conde del Valle de Suchil, 4, Madrid) con la publicación de la Obra Literaria reunida y completa en un volumen, esta firma editora saca a luz pública la biografía del gran pintor y no menos gran escritor J. Gutiérrez-Solana, escrita por el crítico de Arte, Manuel Sánchez Camargo. La edición va profusamente ilustrada con grabados de cuadros y fotos de la vida y familia del pintor.

APARECEN EN MAYO.—Para el presente mes de mayo, la Interamericana Española (Isaac Peral, 14, Madrid-15), tiene anunciada la publicación de las siguientes obras: «Nefrología», de la que es autor el conocido hombre de ciencia Prof. White; «Enfermedades de la piel», de Sauer; «Enfermedades de los ojos», de Duke Elder; y «Fisiología Médica», de Guyton.

NOVEDAD.—Acaba de salir a los escaparates libreros dentro de la Colección «Hombre y sociedad» la interesante obar «Psicología de la vida profesional», de Donald E. Super, editada por Rialp (Preciados, 44, Madrid).

PREMIO FORMENTOR.—La Editorial Seix Barral (Provenza, 219, Barcelona), publica esto días el Premio Formentor 1961, que fuera atribuído a «Tormenta de verano», de Juan García Hortelano. A la par anuncia como próximas novedades libros de Ramón Nieto y de Antonio Ferres.

RENACIMIENTO DE EUGENIO NOEL.—Un éxito constituye la acogida dispensada al primer tomo de memorias de Eugenio Noel, proyectado y editado por Taurus (Conde del Valle de Suchil, 4, Madrid-15). El «Diario Intimo» del gran escritor-luchador inspira artículos a críticos y escritores de toda la geografía española. Renacimiento de un escritor teóricamente olvidado que vuelve a recorrer los nervios de España nuevamente «vivida» y «dialogado», escrita y «pronunciada» en estas páginas vivas, heroicas, dramáticas, de sus memorias.

PRECURSOR ROMANTICO.— La personalidad de José Cadalso queda aclarada en el libro que con el título de «Vida y obra de cadalso» acaba de lanzar al mercado la Editorial Gredos (Benito Gutiérrez, 26. Madrid). El libro está escrito por el Profesor inglés Nigel Glendinning.

NUEVAMENTE UNAMUNO. — Otros dos libros sobre Unamuno: uno de François Meyer, con el título de «La ontología de Miguel de Unamuno»; otra de Jesús Antonio Collado con el título de «Unamuno y Kieskegaard». Los acaban de publicar las Ediciones Gredos (Benito Gutiérrez, 26. Madrid).

LOS OFICIOS Y LOS LIBROS.—Pascual Iranzo, uno de los peluqueros masculinos que más renombre tiene hoy en nuestro país, ha publicado una obra que, según dicen los editores, «revolucionará la peluquería moderna». La obra, dada a las prensas por Gustavo Gi. (Rosello, 37. Barcelona), se titula «Nueva vision de la peluquería masculina». Un gran número de grabados en negro y color avaloran la obra.

I. N. L. E.—En un folleto el I. N. L. E. (Ferraz, 13. Madrid-8), ha publicado el escrito que dirigió recientemente al Gobierno de la Nación sobre el tema Las Bibliotecas Públicas y la normalización del mercado interior del libro.

REEDICION DE UNA NOVELA.—La conocida novela de Agustín Foxá, «Madrid de Corte a cheka», totalmente agotada hace muchos años, va a volver a ver la luz bajo los auspicios editoriales de Prensa Española (Serrano, 61).

VOLUMEN IV.—Entre las novedades del Consejo Superior de Investigaciones (Duque de Medinaceli, 4. Madrid), tenemos que anotar la aparición del IV volumen de los Documentos sobre relaciones internacionales de los Reyes Católicos. La edición, preparada por don Antonio de la Torre, da un tomo de más de seiscientas páginas y otros tantos grabados y se incluye dentro de la Biblioteca «Reyes Católicos», de Documentos y Textos.

Un satélite de oro para estudiar el Sol

Londres.— (Crónica especial para Agencia FIEL-SIRS, por David Fowler).—Después de los rusos y norteamericanos, también los ingleses tienen en órbita su satélite artificial. Tiene forma de un cilindro con un diámetro y una altura de 53'3 centímetros. Pesa 68 kilos y tiene la superficie recubierta de una delgada lámina de oro. Según las previsiones de los científicos británicos se mantendrá en el espacio casi un año.

Este largo período de vida ha creado problemas referentes a la obtención de la electricidad necesaria para que sus equipos funcionen regularmente. El problema se ha resuelto con el empleo de células solares que convierten la luz del sol en energía. Las células de «S-51», nombre del satélite, se han construído sobre paletas que se abren automáticamente después del lanzamiento como las aspas de un molino de viento. Los datos recogidos en las observaciones son transmitidos como señales radiotelemétricas a las estaciones terrestres, que son una docena y se encuentran emplazadas a grandes distancias entre ellas.

Para no perder largos períodos de transmisión cuando el satélite pasa sobre zonas no controladas, por las estaciones terrestres, en su interior se ha instalado un magnetófono que «acumula» datos. Después de cada revolución una de las estaciones terrestres transmite una señal que pone en movimiento la cinta magnetofónica, la cual transmite en pocos minutos todos los datos.

Esta primera carga de instrumentos lanzada por los ingleses podrá efectuar una serie de experimentos con el fin de poner en relación los cambios en la densidad de los electrones y de los iones en las regiones superiores de la atmósfera con las mutaciones del Sol. La densidad de los electrones se mide con una sonda «Langmuir», ideada por un grupo de científicos de la Universidad de Londres. Tiene forma de disco de dos centímetros de diámetro, completamente aislado de la cápsula del satélite. Para medir la densidad de los iones se ha proyectado en cambio una sonda esférica de 10 cms. de diámetro que permanece despegada de la cápsula del satélite mediante un pequeño brazo.

El Sol es examinado por el satélite «S-51» midiendo sus emanaciones de rayos ultravioletas y rayos X. Las medidas de rayos ultravioletas se efectúan mediante una cámara de ionización llena de óxido nítrico gaseoso y de fluoruro de litio. La combinación de estos dos elementos hace segura la observación de una sola banda del espectro solar. El tercer experimento se refiere finalmente a los rayos cósticos primarios pesados que bombardean la región superior del Sol. Cuando una de estas partículas pesadas atraviesa es una esferita vacía situada dentro del satélite, provoca pequeñísimos destellos de luz que son observados y registrados por un aparato especial. En el grupo de instrumentos dedicados a estos experimentos se halla un contador Geiger que señala todas las partículas de rayos cósmicos. Los «protagonistas» de casi todos estos equipos experimentales son los transistores, cuyo empleo ha creado notables dificultades a causa de las destructoras vibraciones a que son sometidos durante el lanzamiento. El progreso de la técnica ha permitido crear aparatos capaces de resistir a las peores condiciones. La aventura espacial inglesa comenzó en 1959 cuando el Gobierno norteamericano se ofreció a lanzar satélites de otros países. Han sido tres años de intensos estudios y pruebas. Pero los resultados han estado a la altura de la empresa.

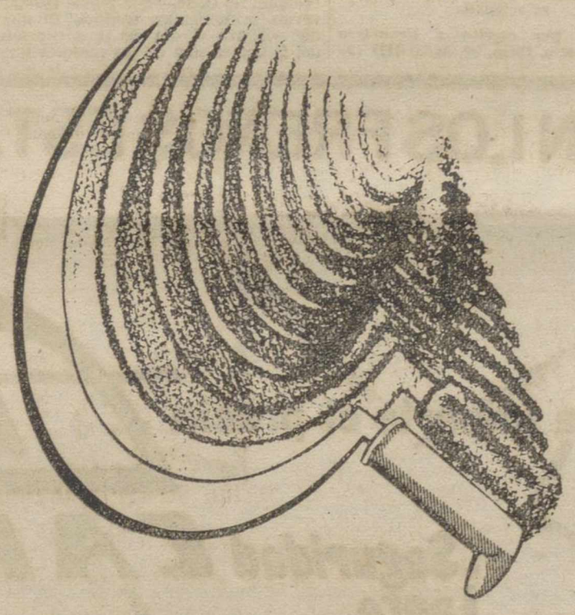

Como mil hoces

pero más y mejor trabaja la
Cosechadora Autopropulsada

SACA

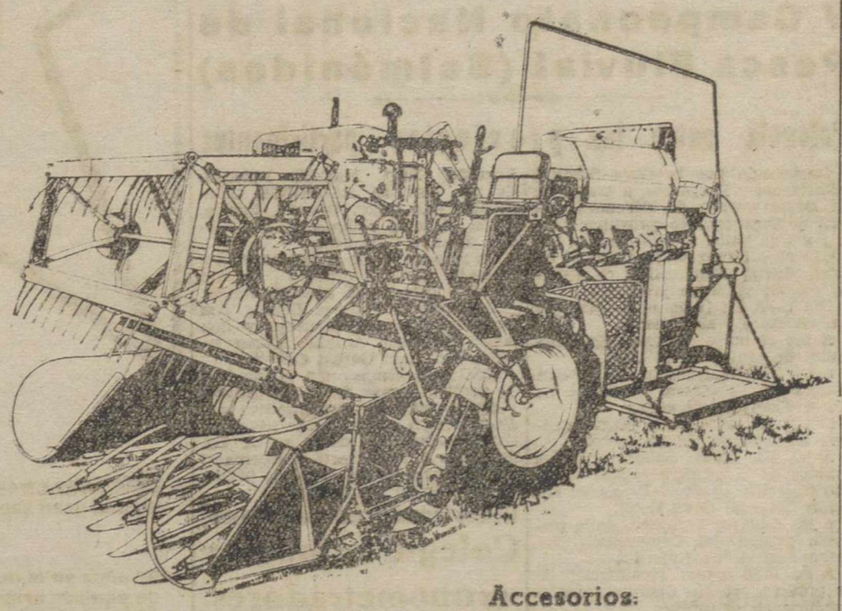

nuevo modelo
con motor diesel
INTERNATIONAL de 35 cv.

Segunda limpia
Elevador hidráulico
Faros y equipo electrico completo
Garantizada

Accesorios:
Enfardadora de dos hilos

S.A.C.A.
SEVILLA

SOCIEDAD ANONIMA
DE
CONSTRUCCIONES AGRICOLAS

DISTRIBUIDOR OFICIAL PARA VALLADOLID, ZAMORA Y PALENCIA:

NEYFER

VALLADOLID. Encarnación, 2.-ZAMORA. Camino Estación, 3 y 5.-PALENCIA. Manuel Rivera, 22

"ALAS"

ALFABETIZAR ES NECESARIO

El "Plan Granada": Importancia y significado, 400 universitarios para combatir voluntariamente el analfabetismo

La Universidad actual se proyecta con un espíritu más vigoroso y creador que el de antaño, sobre la realidad cultural, económica y social de nuestro país. Su aporte técnico y científico, según la vieja concepción, totalizaba su fundamentalidad creadora. Pero no sirven ya tales integrantes para completar la solución de muchos de los grandes problemas estableciendo el puente de comunicación entre el estudiante y la realidad que le ha tocado vivir. En la medida en que se sepa conciliar su vocación de perfeccionamiento, con una vocación de integramiento —no de disociación— de tales problemas, podrá ratificar una vez más la peculiar y admirable conciencia de acción universitaria.

Nada más lejos ahora de su verdadero carácter, que la imagen aséptica y puramente académica del estudiante tradicional. Y no por supervaloración de sus propias fuerzas, ni por generoso dinamismo de entrega, innato en toda juventud, sino por imperativos de la realidad que exige un aporte analítico, se ha visto proyectado hacia el cumplimiento de una misión que acaso desborde los marcos normales en que debería desenvolverse toda actividad estudiantil.

Indudablemente se ha sobrepasado la exaltación poética de la aventura del estudiante, su universalidad como ente sin motivaciones, su anquilosamiento. Allá por el siglo décimo-nónico seguía siendo más o menos fidedigno el carácter de la Universidad aristocratizante; no en nuestro tiempo cuando la protección oficial amplifica considerablemente las posibilidades de integramiento en su ámbito docente, aun para los sectores de mínima potencialidad económica.

La Universidad ya positivista de nuestra época, presupone toda una suerte de determinismo sociológico, de sensibilidad hacia la problemática del individuo, de colaboracionismo con la celosa tarea estatal de reivindicación cultural para las gentes de España. Así ha sido posible que el estudiante conviviera con el obrero en la tarea diaria, a través de los «campos de trabajo voluntario»; así, igualmente, va a hacerse efectivo un nuevo campo de actuación, un nuevo ámbito de posibilidades, de actividad fructífera, de consciente responsabilidad para con la urgente participación pública en la conciencia colectiva.

Como primer paso de esta tarea, inicia ahora el Servicio Universitario del Trabajo el Plan de alfabetización de la provincia de Granada, una de las que mantienen —con el 25'39 por ciento— uno de los más elevados índices de analfabetismo.

El llamado «Plan Granada» será llevado a cabo por 400 universitarios de ambos sexos que trabajarán sobre un mínimo de diez mil personas durante dos turnos de un mes, en julio y agosto próximos. Se intenta, por tanto, realizar una labor difícil, que incorporaría a la línea de los progresos sociales y económicos, un importante núcleo de los habitantes de Granada.

El Plan de alfabetización proyectado ha de realizarse en el poco espacio de tiempo que permiten las vacaciones con que cuentan los estudiantes y el trabajo de los analfabetos. Esta limitación, unida a la escasa especialización de muchos universitarios en cuestiones de psicología, imponen la necesidad de utilizar métodos rápidos —en ningún caso infantiles— habiendo sido adoptados los de Sanabria, Ballón y Navarro Higuera, al parecer, suficientemente fructíferos.

Someter el desarrollo de la educación a planes cuidadosamente estudiados y racionalizar con todo rigor la administración de los servicios educativos, es una tarea de la mayor urgencia que, en este caso especial, ayudará a duplicar tal vez el rendimiento de los recursos empleados, justificando de paso el saldo de la deuda que cada letrado tiene, en conciencia, contraída con los rezagados.

El «Plan Granada» sería una iniciativa estéril si no contase con el respaldo inteligente y la participación activa del universitario. Hasta ahora, en seguimiento de una línea ortodoxa, la dirección de la educación —que es un problema político en el más alto sentido de la palabra— requiere la colaboración inmediata de especialistas debidamente preparados. La estadística escasa, sin cuyo concurso es imposible plantearse concretamente los problemas de la educación; el planeamiento de los servicios, la financiación y administración de los mismos; la revisión de planes y programas de estudio; la formación y perfeccionamiento de los maestros; la orientación educacional y vocacional; la documentación y orientación pedagógica, son los aspectos técnicos más importantes e indispensables que deben coordinarse entre sí.

El dominio de estas técnicas exige cierto grado de especialización y de formación sistemática que la buena voluntad no podría reemplazar sin grave riesgo para la eficiencia de las tareas. Pero no sería justo colegir del somero análisis precedente, forzosamente incompleto, que redunde en ineficacia el acceso de estos universitarios voluntariamente maestros y psicólogos, hacia esa labor ampliamente docente. Anticipadamente ya, se familiarizarán con el programa de estudios y, por último, recibirán sólidas nociones sobre la psicología característica de los hombres y mujeres del sur, y sus preocupaciones.

Activos forjadores, aceptando la responsabilidad en que incurren los hombres que poseen el patrimonio de la cultura, dedicarán su esfuerzo para redimir de la ignorancia a millares de seres; con su «segunda oportunidad» por maravilloso y cercano futuro.

OSTOS LOPEZ

Entrevista con el Premio Nobel de Medicina, Doctor Houssay

No creo que la Ciencia se salga de su terreno, dijo

Montevideo. — (Crónica especial para Agencia FIEL, por Agustín Fernández).—Durante veinticuatro horas ha permanecido en esta capital el gran investigador argentino y Premio Nobel de Medicina, Dr. Bernardo Alberto Houssay. El científico llegó especialmente invitado para asistir al homenaje que se le tributaba a su compatriota el famoso periodista Alberto Gainza Paz. Antes de regresar a Buenos Aires tuvimos ocasión de conversar con él sobre diversos puntos de interés

La personalidad del gran médico argentino es ampliamente conocida en todo el mundo y constituye una de las figuras más relevantes del continente americano. Se ha distinguido por sus estudios en Endocrinología, Farmacología y Fisiología. Durante los últimos cuarenta años ha publicado diferentes trabajos en los que ha tratado dichos temas con singular competencia. Sus investigaciones sobre el veneno de las arañas, alacranes y víboras suponen una contribución extraordinaria al tratamiento de las enfermedades producidas por los animales mencionados. En 1923 obtuvo en la Argentina el Premio Nacional de Ciencias, y, finalmente, en 1946, fué laureado con el Premio Nobel de Medicina. En la actualidad es miembro de la Academia Argentina de Letras y Persidente del Consejo Nacional de Investigaciones Científicas y Técnicas, actividad que lleva con gran entusiasmo, a pesar de sus setenta y cinco años.

El Dr. Houssay se expresa con energía y la sonrisa se le insinúa frecuentemente en la conversación por debajo de su bigote blanco.

—Yo soy un individualista —dice.

Piensa un momento, antes de seguir hablando. La sonrisa se hace más amplia. Después, agrega:

—Bueno, no tanto. Al menos no completamente. Creo que ningún hombre está totalmente solo.

—¿Cuál podría ser, a su juicio, la contribución de la Medicina moderna a la paz mundial?

—La misma de siempre. La Medicina está para curar, para aliviar al hombre. Quizás para hacerlo mejor. Desgraciadamente, en la actualidad, no sólo para eso. También se utiliza para oprimir, para destruir. En ese sentido, la historia tampoco ha cambiado.

—¿Entiende que en el futuro los científicos serán los llamados a gobernar la sociedad?

—De ningún modo. No creo en esa teoría. Pienso que la ciencia no saldrá de su terreno.

—¿Considera que actualmente la ciencia ofrece soluciones definitivas para el hombre?

—La ciencia ofrece soluciones. Pero no todas. Siempre hay misterios, por lo menos, factores desconocidos...

—¿Acepta, como otros científicos, que la ciencia sustituirá a la idea de Dios en el hombre?

—Me parece que no, en tanto la ciencia no consiga revelar todos los arcanos... Por ahora, los científicos estamos empeñados en hacerlo. Ya veremos qué pasa... Yo no sé...

Esta declaración provocó rumores y comentarios entre los periodistas de orientación católica, como era de esperar. La declaración del Doctor Houssay respondía a su tradición intelectual, pero era demasiado audaz y quizás soberbia...

—¿Cómo ve usted la situación del hombre en relación con los problemas que aquejan a la Humanidad?

—El hombre —siguió diciendo el Doctor—busca su libertad. Como siempre. Eso es todo.

—¿Prevalecerá, a su juicio, el espíritu colectivo sobre el individual?

Esta vez el Dr. Houssay se pone serio. Medita un momento.

—Aunque todo parece indicar que sí, yo creo que no. El hombre, el individuo, es insustituíble, eterno.

Al preguntarle sobre la juventud moderna, respondió:

—Mire, esta juventud es como todas. Posee grandes virtudes y también grandes defectos. Para mí, una de sus virtudes más apreciables es el no conformismo que la caracteriza.

—¿Se encuentra usted en estrecho contacto con la juventud de su país?

—Sí. Precisamente una de las labores que más me interesan es su formación. Tengo gran cantidad de alumnos. Procuro impartirles una buena formación científica y humana.

Antes de terminar. El Dr. Houssay respondió, aunque muy ambiguamente, a una pregunta sobre la crisis política actual de la República Argentina.

—No sé. Una crisis más. Hay un gran desconcierto. En fin...

—¿Cree que se resolverá favorablemente en un próximo futuro?

—Creo que se resolverá, como todas las crisis. No sé si favorablemente o no... Tampoco sé cuándo...

CASA DAMIAN

Se ofrece en el Pabellón Palentino de la Feria del Campo, con su selecta cocina Castellana.

PALENTINO: En tu visita a Madrid, visita el Restaurante CASA DAMIAN

M.C.D.2022

DEPORTES

Chile: La mayor exhibición de fútbol sobre la Tierra está preparada para empezar

PELE ES LA MAYOR ATRACCION

Santiago de Chile, 22.—Los capitanes y los reyes están en Santiago —y la mayor exhibición de fútbol sobre la tierra está preparada para empezar.

Pocas de las 16 selecciones nacionales que el próximo día 30 comenzarán la disputa de la Copa Jules Rimet y del Campeonato del Mundo de Fútbol, se entrenaban esta mañana. El sol brillaba intensamente en un cielo sin nubes y miles de muchachos y aficionados se apelotonaban para presenciar la exhibición de los ases.

Pelé, de Brasil; Omar Sivori, de Italia; Ferenc Puskas, Luis Suárez y Alfredo Di Stéfano, de España; Uwe Seeler, de Alemania y John Haynes, de Inglaterra, constituían el blanco de los cazadores de autógrafos.

Pelé —cuyo nombre oficial es Edwon Arantes Do Nascimento— es la mayor atracción. El mejor jugador de fútbol del mundo, la estrella negra, jugador del Santos de Sao Paulo, llevaba consigo innumerables admiradores en sus desplazamientos.

Su primera hazaña deportiva de importancia se realizó en Suecia durante la final de la Copa del Mundo, en 1958, al marcar dos soberbios goles que ayudaron a su equipo a conseguir la victoria, 5-2, sobre Suecia.

Los expertos creen que es todavía mejor jugador que hace cuatro años. Coutinho, su compañero de equipo se convertirá en la sombra de la «perla negra». El extremo derecha Garrincha, del Botafogo, es otro de los mejores jugadores del Brasil, que también se encuentra en candelero.

Brasil se encuentra en Viña del Mar, con España, Checoslovaquia y México y es en este orden como se espera que terminen.

La selección española, individualmente, es casi toda brillante. Teóricamente, representan una fuerza digna de tenerse en cuenta, un seguro rival para cada equipo, excepto quizá para Brasil que es favorito. Pero como equipo, se encuentran menos cerca de los requisitos necesarios para vencer en la Copa del Mundo. Su fallo es precisamente que esta selección tiene demasiados ases. Hombres como Puskas, Di Stéfano y Suárez tienen por costumbre tirar por su propio camino. Además, como los años empiezan a pesar, Puskas y Di Stéfano ya mostraron su cansancio en la segunda parte del encuentro final de la Copa de Europa, cuando el Real Madrid se enfrentó al Benfica.

Los checos, pese a no componer una atractiva selección, son sólidos. Su estrella máxima es Rudolf Kucera, un oficial del Ejército de 21 años de edad, cuyos tiros, en ambas bandas, son como balas.

Sivori dará carácter al Campeonato, aunque no aparezca como el jugador más destacado del mismo. Sivori, ahora con la Juventus, es un magnífico jugador.

Haynes es virtualmente el único puntal del equipo de Inglaterra. Haynes, de 27 años de edad, y 53 veces internacional, en el Fulham, puede determinar un partido mejor que muchísimos jugadores dependientes de su habilidad para salir de las «sombras». Se encuentran Jimmy Greaves, Gerry Hitchens y Boby Charlton. Haynes, que es un magnífico jugador y combinador de categoría internacional, sino repite su actuación de 1958, en la Copa del Mundo. Si lo hace, Inglaterra no se clasificará.

Seeler, de 25 años de edad, en el H. S. V. Hamburgo, constituirá el ariete de Alemania en un intento para repetir su sorprendente victoria en la Copa del Mundo de 1954.

Seeler es el hombre de las «botas de oro» y muchas de las esperanzas de Alemania para la clasificación, descansan, en el grupo de Santiago, en este jugador.—Alfil.

ASAMBLEA INTERNACIONAL DE PREPARADORES DE FUTBOL

Santiago (Chile), 22.—La primera Asamblea Internacional de Preparadores de Fútbol se celebrará en esta capital durante el Campeonato Mundial de dicho deporte.

La idea fue lanzada por el presidente de la Asociación Chilena de Preparadores, Alberto Cassorla, quien confía que la mayoría de los técnicos asignados a las delegaciones futbolísticas que han llegado y llegarán a ésta se reúnan con el fin de intercambiar ideas en la Asamblea, a celebrarse del 11 al 15 de junio.

Los partidos de la competición mundial se disputarán del 30 de mayo al 17 de junio.

Los siguientes temas se hallan entre la lista de las cuestiones a discutir.

1.—Bases teóricas y prácticas de los sistemas modernos de entrenamiento.

2.—Discusión sobre el establecimiento de una «Tarjeta de identidad» universal para los técnicos de fútbol.

3.—Diferencias básicas sobre entrenamientos. A) Antes del Campeonato Mundial. B) Durante el Campeonato. C) Después del Campeonato.

4.—Sugerencias sobre la forma en que un entrenador debe presenciar un encuentro, qué debería atraer mayormente su atención, etc.

5.—Posibilidades de futuros cambios en las tácticas y estrategias en el fútbol.

6.—Aspectos psicológicos de entrenamiento a ser considerados por los preparadores.

Los resultados obtenidos de la Asamblea serán dados a conocer a todos los países afiliados a la Federación Internacional de Fútbol Asociación.—Alfil.

Los españoles se entrenaron en Viña del Mar sin Alfredo Di Stéfano

Viña del Mar (Chile), 22.—El delantero centro de la selección española, Alfredo Di Stéfano, no ha estado presente en el primer entrenamiento para el Campeonato del Mundo de Fútbol, realizado esta mañana, a causa de su lesión, que se describe como «ligera», de acuerdo con las palabras del entrenador de la selección española, Helenio Herrera.

Herrera, el único entrenador que ha tenido a su cargo a tres equipos nacionales (Francia, Italia y España), manifestó a los corresponsales de Prensa, que Alfredo Di Stéfano se encontraba «ligeramente indispuesto», pero probablemente se entrenará con el resto de los jugadores mañana.

El equipo español ha comenzado sus entrenamientos esta mañana en el estadio de la Universidad Santa María, bajo la dirección de Helenio Herrera.

La selección española visitó también el estadio Sausalito y mostraron su satisfacción por las magníficas condiciones del terreno de juego.

«Las condiciones del terreno son ideales», manifestó Herrera. «Por lo que se refiere al campo no tenemos queja». «En un terreno semejante se está casi obligado a jugar bien», añadió el entrenador.

El equipo español se encuentra alojado en el hotel Miramar, asomado al Pacífico, rodeado de magníficos jardines y una gigantesca terraza, sobre el mar.

Herrera manifestó que el programa diario para su equipo consistirá en lo dicho para los próximos días: entrenamiento a las once, seguido de almuerzo, tres horas de descanso y excursiones, visitas y cines por la tarde.

La alineación definitiva para el primer encuentro de la selección española no se anunciará hasta poco antes de comenzar el citado encuentro, manifestó Herrera.—Alfil.

La Vuelta Ciclista a Italia

Un desconocido, el italiano Bailetti, ganó la cuarta etapa

Suárez continúa con el maillot rosa

Citta Della Domenica (Italia), 22.-El italiano Baileti, ha triunfado hoy en la cuarta etapa de la Vuelta Ciclista a Italia, sobre los 248 kilómetros que separan Montecatini de esta ciudad.

Segundo se clasificó el también italiano Zancanaro, seguido por Balmanion, de Italia. El español Suárez conserva el maillot amarillo de primer clasificado.—Alfil.

EL TIEMPO DEL GANADOR

Citta Della Domenica (Italia), 22.-El ganador de la etapa de hoy del «Giro», Bailetti, de Italia, cubrió los 248 kilómetros del recorrido, en 6-54-55, con pomedio de 35,860 kilómetros por hora.

Seguidamente se clasificaron Zancanario, de Italia, 4' 34"; Balmanion, de Italia, mismo; Guernieri, de Italia, 7' 8"; y quinto, Meco, de Italia, 7' 15". Suárez, de España, así como todos los favoritos, entraron en pelotón, con igual tiempo de Meco.—Alfil.

LA QUINTA ETAPA ES DURA Y MONTAÑOSA

Citta Della Domenica 22. — La etapa de hoy del «Giro» italiano, que precede a una dura y montañosa que se disputará mañana, ha sido para la mayoría de los favoritos algo similar a la de ayer.

La longitud del trayecto ayudó mucho a apaciguar los temperamentos de los corredores.

La pacifica actitud de los «grandes» fué seguida por la reacción del pelotón, cuando el apenas conocido Bailetti, inició su marcha en solitario a 135 kilómetros de la salida.

CLASIFICACION

Citta Della Domenica 22. — Continúa la clasificación de la etapa del «Giro» de Italia:

6 Favero, Italia, 7-01-08.
7 Burgnami, ídem.
8 Benedetti, Italia, 7-01-10.
9 Piffer, Italia, ídem.
10 Piet Van Est, Holanda, ídem.
18 Suárez, España, ídem.
En 21 posición, ex aequo, los restantes corredores con el mismo tiempo que Bendetti.

CLASIFICACION GENERAL

1 Suárez, España, 22-33-04.
2 Battistini, Itaila, a 33 segundos.
3 Pamnianco, a 37.
4 Moser, Italia, ídem.
5 Meco, Italia, a 1,26.
6 Baldini, a 1,33.
7 A Desmet, Bélgica, ídem.
8 Brugnami, Italia, a 2,1.
9 Pérez Francés, España, a 2,10.
42 Soler, España, 22-42-25.
47 Cruz ídem.
63 Bertrán, 22-48-47.
71 Hernández, 22-52-31.
72 Company, 22-53-03.
82 Galdeano, 22-58-27.
83 Díaz, 22-59-50.
85 San Emeterio, 23-00-54.
95 Suñe, 23-08-50.
104 Belmonte, 23-11-27.—Alfil.

Moto Club Palentino

Gran gymkana motorista en Becerril de Campos

Como se tenía previsto en el programa de festejos de ferias y fiestas de San Isidro Labrador por la comisión de festejos del Ayuntamiento de Becerril de Campos, se celebró el domingo una gran gymkana motorista, organizada por el Moto Club Palentino y patrocinada por dicho Ayuntamiento. La prueba comenzó a las cinco y media de la tarde, revistiendo gran animación y expectación por el numeroso público que acudió. El gran número de participantes hizo que el pugilato entre los mismos fuera acrecentándose cada vez más, pero destacándose siempre la deportividad de los mismos, pues la calidad de los premios así lo pedía.

En la primera manga se clasificaron solamente los seis primeros, quedando excluídos todos los demás. Después de corrida la segunda manga, la clasificación definitiva fue la siguiente: Primero, Gonzalo Mediavilla, con 700 pesetas y copa del Ayuntamiento; segundo, Glicerio Bodero, con 500; tercero, Andrés Pesquera, con 300; cuarto, José Luis Rubio, con 250; quinto, pero con igual de puntos que el anterior, Ramón Alvarez, con 200 y sexto, Alfredo Domínguez, con 100. Terminada esta prueba se dió comienzo a la «lucha» de los globos, quedando finalista José Luis Menéndez, a quien el Ayuntamiento le entregó una copa deportiva.

AJEDREZ

Sigue el "II Torneo de Primavera"

En los locales de la «Peña Deportiva Palentina», se han jugado las rondas preliminares de la segunda fase de este torneo, produciéndose los siguientes resultados:

Primera ronda

Asensio vence a Bleye, en 64 movimientos.

Contreras vence a Martín, en 28 jugadas.

Segunda ronda

Asensio vence a Bleye, en 37 movimientos.

Contreras vence a Martín, en 14 jugadas.

Después de estas rondas previas, el cuadro para los «cuartos de final», queda establecido así:

Número 1, Contreras; 2, Asensio; 3, Ramírez; 4, Olmedo; 5, González; 6, Pérez; 7, Cuesta; 8, Arribas.

Líder del torneo: Asensio.

CUADRO DE REPRESENTACIONES

1, «Ajedrez Club Saldañés», 40; 2, «Ajedrez Club Carrionés», 36; 3, «Club Palentino de Ajedrez», 30; 4, «Peña Deportiva Palentina», 22; 5, «Club Ajedrez Bancobao», 16.

Las rondas correspondientes a los cuartos de final, se jugarán en los locales del «Ajedrez Club Saldañés», el próximo domingo a las 10 y 16 horas, respectivamente de la siguiente forma: Contreras-Asensio; Ramírez-Olmedo, González-Pérez y Cuesta-Arribas.

COMENTARIO: Asensio, a quien encontramos algo desentrenado, demostró una evidente superioridad sobre Bleye, su oponente de turno. Contreras, muy teórico, batió claramente a Martín, que acusa notablemente falta de experiencia.

PRONOSTICOS: Esperamos victorias de Asensio sobre Contreras; Olmedo sobre Ramírez y Pérez sobre González. Las partidas Arribas-Cuesta, son difíciles de pronosticar, aunque nos inclinamos del lado palentino.

Obra Sindical "Educación y Descanso"

V Campeonato Nacional de Pesca Fluvial (Salmónidos)

Palencia entre las provincias participantes

Organizado por la Obra Sindical «Educación y Descanso», a través de su Departamento de Educación Física y Deportes, los próximos días 1, 2 y 3 de junio, se celebrará en Logroño el V Campeonato Nacional de Pesca Fluvial (Salmónidos), de acuerdo con el siguiente programa:

Día 1.—A las 13 horas: Llegada de participantes y alojamiento.

A las 17 horas: Reunión de Delegados de equipo en la C. N. S.

A las 20 horas: Ofrenda a Nuestra Señora de Valvanera, Patrona de Rioja. Bendición de cañas.

Día 2.—A las 4 horas: Concentración en el Hogar del Productor.

A las 4'30 horas: Salida para los puestos de la primera prueba en el Río Najerilla, desde el Paseo del Espolón frente al Gran Hotel.

A las 6 horas: Comienzo de la primera prueba del Campeonato Nacional en el Río Najerilla.

A las 20'30 horas: Terminación de la primera prueba. Comprobación y clasificación definitiva.

Día 3.—A las 5 horas: Santa Misa en el Auditorium del Espolón, oficiada por el Excmo. y Rvdmo. señor Obispo de la Diócesis.

A las 5'30 horas: Salida para los puestos de la segunda prueba desde el Espolón.

A las 6'30 horas: Comienzo de la segunda prueba del Campeonato Nacional en el Río Iregua.

A la misma hora comienzo del Campeonato Provincial masculino, especialidad de ciprinidos, en el Coto de la Cofradía de Pescadores San Bernabé de Educación y Descanso, en el río Ebro.

A las 13 horas: Terminación de las pruebas correspondientes al Campeonato Provincial y Nacional de la Obra. Comprobación y clasificación definitiva.

A las 14 horas: Concentración de todos los participantes en el puesto central de control. Salida para la Colonia Infantil Nuestra Señora de Valvanera.

A las 14'30 horas: Comida de Hermandad.

A las 17 horas: Festival en Honor de los participantes.

Las provincias participantes son Avila, Barcelona, Ciudad Real, Córdoba, La Coruña, Cuenca, Granada, Guadalajara, Huesca, Jaén, León, Logroño, Iugo, Madrid, Navarra, Orense, Asturias, PALENCIA, Salamanca, Santander, Segovia, Sevilla, Soria, Toledo, Valladolid, Pontevedra, Zamora y Zaragoza.

La representación palentina estará formada por don Claudio Moreno Puertas, don Angel Medina Núñez, don Heriberto Vázquez Illanes, don Antonio Trigueros Vijeriego y don Angel Martínez Antolín. Como reserva don Juan García Cristóbal.

Una gran competición donde han de participar más de 500 pescadores y donde nuestros representantes tendrán ocasión de demostrar sus grandes conocimientos de la pesca. Les deseamos mucha suerte y esperamos que Palencia figure entre las primeras provincias clasificadas.

Colegio de jueces y cronometradores de Atletismo

Cursillo de capacitación

El próximo viernes a las ocho de la noche en el Campo de la Juventud, se celebrará una reunión sobre capacitación de cronometradores y jueces de atletismo. Pueden asistir a estas lecciones, que tendrán su continuación en algunos otros días sucesivos con objeto de completar un cursillo, tanto los pertenecientes al Colegio Palentino de Jueces y Cronometradores, con objeto de actualizar sus conocimientos, como aquellos otros que con su afición al atletismo puedan en su día engrosar las filas técnicas del Colegio.

FOTOS
PRIMERA COMUNION
en los modernos
Estudios Fotográficos
MARIO.-Mayor, 85

Los próximos e interesantes partidos de fútbol en Palencia

El domingo el Indauchu y el día 31 la visita del Real Madrid

Se aproximan para el fútbol local partidos interesantes. Si el Torneo «Copa Di Stéfano» no tuvo para el equipo morado la brillantez que cabía esperar por sus actuaciones, cúlpese en parte a los «imponderables», que sigue habiéndolos, y al hecho, que es muy digno de tener en cuenta, que de los seis partidos que se han jugado, el equipo palentino ha tenido que jugar cuatro fuera de su campo.

Ahora vuelve el equipo morado «a su casa». Vuelve a la Balastera y pensamos que va a empezar a rendir lo que el equipo puede y debe rendir. Lo que traducido en otro lenguaje, quiere decir que va a empezar a sumar puntos en su clasificación.

Por eso, repetimos, el próximo domingo el «Palencia» ya jugará ante nuestra afición, que tras dos jornadas sin tener fútbol, se dispone a prestar al club local todo el apoyo moral que precisa, asistiendo al campo de La Balastera para aplaudirle y animarle.

El domingo vendrá, como ya indicábamos hace unos días, el Indauchu. Recordarían todos que en la primera vuelta del torneo, cuando el Palencia jugó en el campo del Indauchu, empezó ganando el equipo palentino y parecía lógico que se hubiera terminado en plan victorioso de no haber llegado el desfonde de aquel segundo tiempo malísimo y flojo para los nuestros.

Esta vez, tras serios entrenamientos y cuidados de los jugadores, es de confiar que no sucederá lo mismo. Por eso, el domingo, nos parecerá que empieza a revivir el fútbol local ante este interesante partido que se nos anuncia y del que, naturalmente, tendremos que escribir aún más en los próximos días.

LA PROXIMA VISITA DEL REAL MADRID

Y aún, otro acontecimiento mayor. Este sí que es de gran categoría. Ya habrán entendido todos que aludimos a la visita a La Balastera del Real Madrid, con destacados de sus elementos para cumplir la promesa que hiciera recientemente cuando nos visitaron.

El Real Madrid tiene tantos y tan buenos jugadores —que no en vano es el equipo que más posibilidades económicas tiene— que puede formar varios primerísimos equipos. El que nos visitará el día de la Ascensión del Señor es uno de los mejores que pueden formarse, como verán los aficionados cuando, les anunciemos a ustedes los jugadores que han de visitarnos en La Balastera el día 31.

Acontecimiento, y de los grandes, ha de ser esta visita del Real Madrid que movilizará a toda la afición de la provincia y aun de las provincias cercanas, cuando se anuncie el partido y se enteren de que va a actuar el club merengue.

Lo dicho: La afición va a vibrar de nuevo ante estos grandiosos partidos de fútbol que se acercan.

Forzoso será volver sobre ellos. Por hoy, baste el anuncio de los mismos.

REPRESENTANTE

Laboratorio Farmacéutico, con antibióticos y otras especialidades de gran interés. solicita persona apta y bien relacionada.

Dirijanse por escrito a Francisco Andreu Sorio. Ibiza, 30. MADRID (9)

PIECEROS
Y PANTALONERAS
Trabajo fino
SE NECESITAN
Manufacturas POZA

Apuestas Deportivas

73 máximos acertantes cobrarán a 28.408 cada uno

Madrid, 22. — Resultado provisional del escrutinio de las Apuestas Mútuas Deportivas Benéficas, correspondiente a la 37 jornada del día 20 de mayo:

Columnas: 2.827.896.

Recaudación: 11.311.584 pesetas.

Cincuenta y cinco por ciento de premios: 6.221.371,20 pesetas.

Reparto de premios:

2.073.790,40, a repartir entre 73 premios de primera categoría, con 14 aciertos, a 28.408 pesetas.

Análoga cantidad a repartir entre 664 permios de segunda categoría, con 13 aciertos, a 1.261,40 pesetas.

Y similar cantidad a repartir entre 15.639 premios de tercera categoría con 12 aciertos, a 132,60 pesetas cada uno.—Alfil.

¡EN LOS FRENOS ESTA SU VIDA!

no le importe el precio

Ate CARLEN

Seguridad ante todo

LIQUIDO PARA FRENOS
ORIGINAL AZUL
FABRICADO CON LICENCIA DE Ate
ALFRED TEVES KG DE FRANKFURT MAIN (ALEMANIA)

Editado por el departamento publicitario CARLEN mod. 335

* Ate CARLEN es el resultado de una gran experiencia.
* 32 años en el perfeccionamiento de equipos originales para frenos hidráulicos
* Homologados y adoptados en origen por las mayores marcas de la Europa continental.

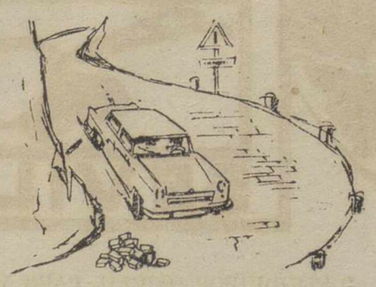

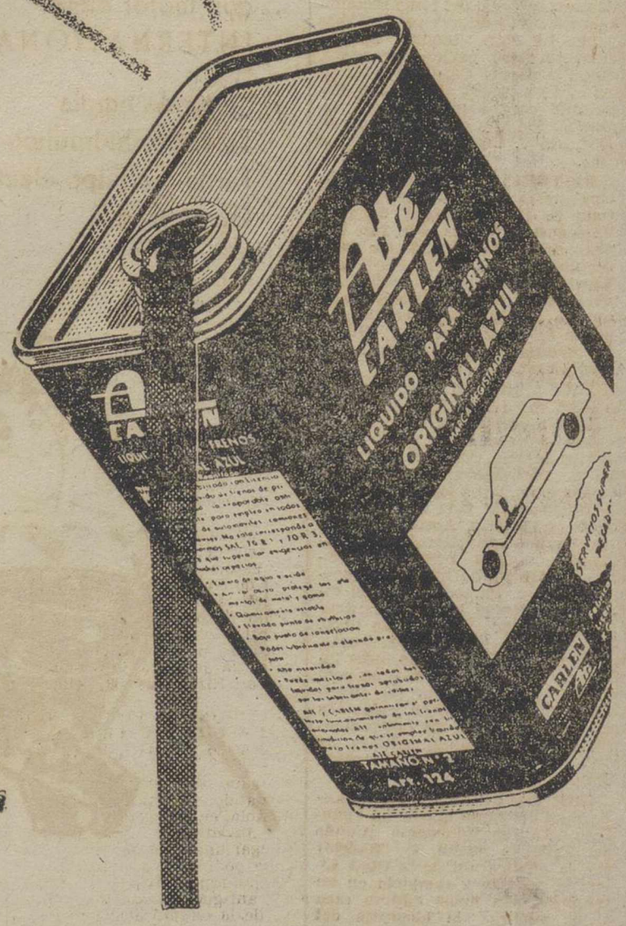

CARLEN GARANTIZA MARCAS DE CALIDAD Y PRESTIGIO MUNDIAL

M.C.D.2022

10.000 agricultores españoles

satisfechos del tractor

EBRO

confirman la supremacía de este tractor nacional

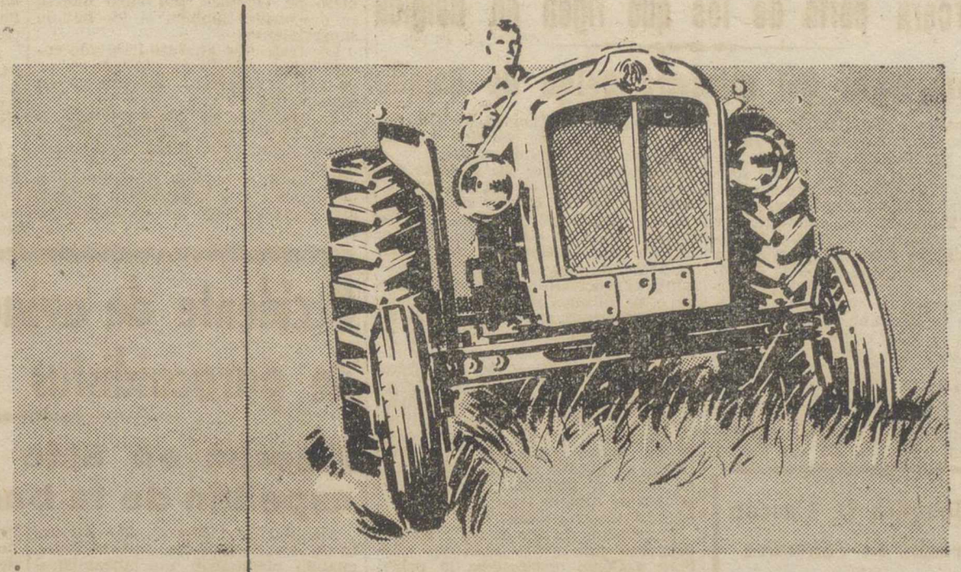

GABERNET

MOTOR IBERICA, S. A. en pleno auge de producción y venta, desea hacer extensiva al agro español, la economía de coste lograda con la ayuda y calor de los agricultores españoles

Por eso a partir del día 15 del corriente su tractor EBRO Diesel 44 HP. le costará tan solo

165.000 ptas.

(en fábrica Barcelona)

El tractor **SUPER EBRO** DIESEL 52 HP. **185.000** ptas. (en fábrica Barcelona)

CALIDAD
RENDIMIENTO
PRECIO
SERVICIO

no superados por ningún otro tractor de su potencia DE CUALQUIER PROCEDENCIA

EBRO

concesionarios de venta y servicio en toda España

EDUCACION Y CULTURA

COMISARIA DE PROTECCION ESCOLAR DEL DISTRITO UNIVERSITARIO
VALLADOLID
CONVOCATORIA DE PENSIONES DE ESTUDIOS PARA ESPAÑA Y EL EXTRANJERO

El Patronato de Protección Escolar de acuerdo con la autorización concedida por O. M. de 26 de abril pasado, convoca concurso público de méritos para la Adjudicación de pensiones de estudio para realizar trabajos en España y el extranjero, con destino a catedráticos, profesores y graduados.

Se otorgarán para la realización de trabajos concretos de investigación o de perfeccionamiento profesional y las solicitudes para España se concederán con carácter preferente, a los candidatos que pidan la pensión de estudios para trabajar en lugar distinto al de su residencia habitual.

El período mínimo de estancia en el lugar de trabajo propuesto por el candidato será de dos meses entendiéndose por plazos continuados no fragmentados. Tal período deberá estar comprendido necesariamente en el primero de julio de 1962 y el primero de junio de 1963.

La dotación económica total de cada una de las pensiones convocadas será la siguiente:

GRUPO A

Catedráticos y profesores numerarios de centros docentes de Grado Superior y Medio.

Estudios en España, 12.000 pesetas.

Estudios en el extranjero, 20.000 pesetas.

GRUPO B

Para españoles, graduados universitarios y técnicos de Grado Superior y Medio.

Estudios en España, 9.000 pesetas.

Estudios en el extranjero, 16.000 pesetas.

La distribución para el presente año, para el Distrito Universitario de Valladolid es la siguiente:

GRUPO A

Para España, 1.

Para el extranjero, 3.

GRUPO B

Para España, 6.

Para el extranjero, 3.

Las solicitudes se presentarán extendidas en el modelo oficial en la Comisaría de Protección Escolar del Distrito (Universidad-Palacio de Santa Cruz).

El plazo para realizar dicha presentación finalizará el día 10 de junio próximo.

Los documentos que deberán acompañar los solicitantes en los distintos Grupos A y B serán detallados a los peticionarios en esta Comisaría del Distrito así como cuantos datos se soliciten.

El horario de este servicio queda establecido diariamente de 6 a 8 de la tarde.

Valladolid, 17 de mayo de 1962. — *El Comisario del Distrito.*

UNIVERSIDAD DE VALLADOLID
SECRETARIA GENERAL
PRUEBAS DE MADUREZ DEL CURSO PREUNIVERSITARIO
Convocatoria de junio de 1962
INSTRUCCIONES PARA LA FORMALIZACION DE LA MATRICULA

La formalización de la expresada inscripción se efectuará en la Secretaría General de esta Universidad (Palacio de Santa Cruz, Negociado de Enseñanza Media), presentando la documentación y derechos reglamentarios, que son los que a continuación se señalan:

a) Instancia, extendida en el impreso oficial, dirigida al Magnífico y Excmo. Sr. Rector, reintegrada con póliza de 3 pesetas, en la que necesariamente se determinará la Sección (Letras o Ciencias) que el alumno hubiera seguido en el Curso Preuniversitario, especificando el idioma elegido.

b) Certificado de aptitud expedido por el Centro donde el alumno haya seguido el Curso Preuniversitario.

Los alumnos que estén dispensados de la escolaridad del Curso, por causa de convalidación o por edad, presentarán el documento en el que el Director del Instituto Nacional de Enseñanza Media correspondiente, haga constar la dispensa conforme a lo dispuesto en el artículo 17 del Decreto de 13 de septiembre de 1957.

Los reprobados en cursos anteriores, expresarán en la instancia la fecha de la Orden de la concesión de tal derecho, citando el número de matrícula de la última convocatoria en que se presentaron.

Los que por tener enteramente aprobados los siete cursos de Bachiller del Plan 1934 ó 1938, puedan pasar directamente del Grado Superior a la Prueba de Madurez, presentarán el Libro de Calificación Escolar en el que conste la aprobación del Grado Superior como precedentes de aquellos planes.

c) Libro de Calificación Escolar, perfectamente regularizado.

d) Resguardo del pago de los derechos del Título de Bachiller Superior.

e) Dos fotografías actuales de tamaño apropiado para tarjeta de identidad.

f) Resguardo de haber abonado en la Administración General de esta Universidad, las siguientes cantidades, según la clase de matrícula:

Inscripción ordinaria, 250 pesetas; Familia numerosa primera categoría, 125 pesetas.

Se advierte que, conforme a lo dispuesto en el artículo quinto, no existe en este examen ninguna otra clase de bonificación que la de ser beneficiario de Familia Numerosa de primera o segunda categoría.

Los repetidores de cursos anteriores, no podrán hacer uso de este derecho.

Para poder hacer uso de este derecho, el beneficiario deberá presentar copia autorizada del carnet en plena vigencia en el momento de la formalización de la matrícula.

Con independencia del pago de la tasa, deberán abonar el importe del impreso-solicitud y satisfarán los timbres correspondientes.

SIMULTANEIDAD. — Los alumnos que reuniendo las condiciones especificadas en el artículo 25 del Decreto de 27 de mayo de 1959, deseen efectuar Pruebas Simultáneas en dos Secciones, deberán presentar la oportuna autorización del Magnífico y Excelentísimo Sr. Rector, que habrán solicitado previa e independientemente de la matrícula.

En evitación de aglomeraciones, los alumnos procedentes de los Institutos Nacionales de Enseñanza Media del Distrito Universitario y Colegios legalmente reconocidos a ellos adscritos, formalizarán su matrícula en las siguientes fechas:

Institutos Zorrilla y Núñez de Arce, de Valladolid y alumnos de los Colegios legalmente reconocidos a ellos adscritos, 22 y 23 de mayo.

Idem de Santander y Torrelavega, e ídem ídem ídem, 24 de mayo.

Idem de Bilbao masculino y femenino e ídem ídem, 25 y 26 de mayo.

Idem de Vitoria y San Sebastián, e ídem ídem ídem, 28 y 29 de mayo.

Idem de Aranda de Duero, Burgos y Palencia, e ídem ídem ídem, 30 de mayo y 1 de junio.

Alumnos que deban matricularse solamente de prueba específica, 2 de junio.

Los Colegios reconocidos de Enseñanza Media, deberán (formalizar *matrícula colectiva* de sus alumnos, presentando en el Negociado de Enseñanza Media, en las horas de despacho, relaciones duplicadas de los que deseen inscribirse en todas las pruebas y por separado de los que solamente deban examinarse de las específicas en unión de los documentos a que se ha hecho anterior referencia.

También se advierte que la Agencia Administrativa de esta Universidad (Apartado de Correos, 125), creada por Decreto de 21 de junio de 1935 y Orden de 1 de febrero de 1952, está obligada no sólo a atender cuantas consultas se le hagan, sino a efectuar la matrícula de todos los que se la encarguen dentro de los plazos legales, previo envío de la documentación antes citada.

Lo que de orden del Magnífico y Excmo. Sr. Rector se hace público para general conocimiento.

Valladolid, 10 de mayo de 1962.— El Secretario general, *Filemón Arribas.*

Caja Postal de Ahorros

PREMIOS DE DOSCIENTAS CINCUENTA PESETAS PARA CARTILLAS DE "NACIDOS"

En ejecución de las disposiciones vigentes, para premio y estímulo de la virtud del ahorro, la «Caja Postal» ha procedido al sorteo de las cantidades destinadas a engrosar las cartillas de «nacidos» abiertas durante el año 1959 en las que se hubieran hecho por los familiares del titular imposiciones ulteriores al donativo inicial ordenado por la Ley de 8 de noviembre de 1941.

Anualmente continuará teniendo lugar tal distribución de premios en favor de aquellas cartillas de «nacidos» en las que se hicieren por los familiares del titular imposiciones dentro de los dos años siguientes al de su nacimiento.

Nos complace dar publicidad a tal manifestación de una saludable política de ahorro, con la que se secundan las consignas de S. E. el Jefe del Estado en favor de la previsión.

En el sorteo celebrado en la Administración General de la CAJA POSTAL DE AHORROS han correspondido a esta provincia los siguientes premios, de un total de 2.554 por 638.500 pesetas para toda España.

PALENCIA

35.—13412: José María Girón, Plaza del Generalísimo, 14.

BARRUELO DE SANTULLAN

35.—13427: Pedro Antonio Bárcena.
35.—13428: José Vicente Bárcena.

DUEÑAS

35.—13429: Santiago Miguel Montes.
35.—13432: Ana Rosa Carnicero.

CERVERA DE PISUERGA

35.—13417: José María Medina.

VILLADA

35.—13415: María Purificación Herrero.

Tribunal de oposiciones a ingreso en el Magisterio

Relación de los opositores varones aprobados en el primer ejercicio

Relación nominal de los opositores a ingreso en el Magisterio Nacional que han sido aprobados en el primer ejercicio con expresión de la puntuación obtenida:

2 Revilla Domínguez, Antonio, 12,90.
3 Rodrigo Vega, Elpidio, 13,90.
4 Rodríguez Escauciano, Juan, 11,60.
6 Ros Rodríguez, Rafael, 14,00.
7 Santos Miguel, Lorenzo, 13,45.
8 Tarilonte Diez, Emérico, 14,05.
11 Alonso Fernández, Mariano Antonio, 13,15.
12 Alonso Fernández, Porfirio, 10,65.
14 Alvarez Romo, Damián, 12,15.
15 Bardón García, Eduardo, 12,95.
16 Barrera Castro, Jerónimo, 11,25.
17 Blanco García, Vicente, 13,90.
18 Blanco Martín, Honorato, 11,50.
21 Carrillo Pérez, Blas.
25 Diez Rebanal, Angel, 11,50.
28 Fernández Diez, Julio, 14,65.
29 Fernández Luengo, Mariano, 9,70.
31 Franco Gregorio, Fernando, 9,60.
32 Fuente Antón, Clemente, 10,35.
34 García Bravo, Cayo, 10,60.
35 García Gallardo, José Antonio, 9,00.
36 García Narganes, Ramón, 11,85
40 González Herrero, Benjamín, 9,.95
41 González Ruiz, Juan, 16,90.
42 Gutiérrez García, Potenciano, 14,85.
43 Ibarlucea Gutiérrez, Antonio, 12,30.
45 Lamo Velasco, José María de, 11,55.
49 Loma Cimadevilla, Cipriano, 9,00.
51 Martín de Santiago, Jesús Alberto, 11,85.
53 Matabuena Henares, Abelardo, 9,40.
54 Mayordomo Rebanal, Gonzalo-Jesús, 15,05.
56 Merino Martín, Felipe, 11,20.
58 Ordóñez Tapia, Jesús, 14,20.
60 Pérez Gallardo, Moisés, 13,15.

Continúan la oposición sin haber obtenido la puntuación mínima, los opositores hijos o huérfanos del Magisterio Nacional, conforme determina el apartado c) del artículo segundo del Decreto de 21 de diciembre de 1951 (B. O. del E. del 2 de enero siguiente).

9 Urbón Armero, Angel, 8,10.
20 Calvo Rojo, Jesús, 8,05.
59 Pancorbo Lozano, Luis, 8,50.

Palencia, 21 de mayo de 1962. — **La Secretaria del Tribunal, MARIA BARRASA.—V.º B.º El Presidente, JOSE SANCHEZ.**

CONVOCATORIA

Se convoca a los opositores (maestros) números 2, 3, 4, 6, 7, 8, 9 y 11, de las lista de aprobados en el primer ejercicio para que comparezcan en la Escuela Normal del Magisterio, el día 30 de los corrientes, a las cuatro de la tarde, para realizar el examen oral.

Lo que se hace público para general conocimiento.

Palencia, 22 de mayo de 1962. — **El Presidente del Tribunal, JOSE SANCHEZ.**

El Secretario General de la Confederación Nacional de Padres de Familia, en Palencia

Cambió impresiones con los rectores de la Federación Provincial de Asociaciones sobre sus actividades próximas

Ha visitado nuestra capital don José María Hueso, Secretario general de la Confederación Nacional de Padres de Familia. Su objeto ha sido cambiar impresiones y sentar las primeras bases para el normal desarrollo de la Confederación Provincial de Asociaciones de Padres de Familia de nuestra provincia, que ya hace unos meses está laborando en silencio para dar paso, después, a todo un plan de actividades diversas en su campo de acción.

Plan amplio, decimos, porque para nadie es un secreto que la familia es la célula de la sociedad. Fortalecedla y habréis fortalecido al mundo entero, se afirma con verdad. Tan es así, que como para darnos una prueba inequívoca de transcendencia, fue Dios mismo quien la fundara, sin dejar al azar de los hombres a que lo hicieran.

En este cambio de impresiones con los miembros de la Confederación provincial se expuso el peligro que corremos, como miembros de la familia, en este remanso de la vida de pensar que vivimos en un Estado que lo hace todo, dejemos nosotros de hacer, que es lo mismo que no hacer nada y hasta, dicho de otra forma, laboremos inconscientemente contra nuestros propios deberes.

Don José María Hueso, con su conocimiento de los problemas que afectan a la familia, departió amigablemente, aleccionó y exhortó a todos los reunidos a que desde ahora siguieran en el camino del trabajo en favor de la idea familiar con sus múltiples facetas. Se informó, por mediación del Presidente de la Federación Provincial, don Fernando García Castellón, de los primeros pasos dados para la organización de un grandioso acto en el que se expusieran los planes que va a seguir esta organización. Mas se convino, que dado lo avanzado de la temporada y el deseo de hacer las cosas lo mejor posible, aplazar hasta finales del verano este acto en el que tomarán parte relevantes personalidades nacionales.

El señor Hueso quedó enterado y le satisficieron mucho los trabajos llevados a cabo por la Federación y quedó enterado de quienes constituyen la Junta Rectora de la misma, dando así, como si dejéramos, un refrendo y aprobación a las personas que ocupan los diferentes cargos.

Y como quiera que, hasta ahora, la Federación Provincial no ha hecho pública su constitución rectora, nos comunica para conocimiento de todas las familias de la capital y provincia, que la citada Federación Provincial de Asociaciones de Padres de Familia de Palencia, está constituída por los siguientes señores:

Presidente: Don Fernando García Castellón.

Jefe del Organo Consultivo: Don Juan Fernández Peñaflor.

Jefe del Organo Ejecutivo: Don José María Abad Martín.

Jefe del Organo Económico: Don Jesús Alonso Santaolalla.

Secretario General: Don Manuel Martínez Arredondo.

Información y Propaganda: Don Sóstenes Ruiz de Gopegui Gil.

Luego sigue una completa organización interna en la que toman parte numerosas y destacadas personalidades, especializadas cada una en la Sección a la que ha sido asignado.

CAMARAS Y CARRETES
Kodak
LABORATORIO
FERNANDO
BARRIO Y MIER, 12

Delegación Provincial de Juventudes de Palencia

Conforme estaba anunciada, ayer tarde se celebró a las 8'15 en el Paraninfo del Instituto de Enseñanza Media «Jorge Manrique» de la capital, la velada sobre actividades juveniles organizada por la Asociación de Padres de Alumnos con la colaboración de la Delegación Provincial de Juventudes.

Asistieron a la misma numerosos padres y madres de alumnos, dirigiendo el coloquio el secretario provincial de Juventudes, quien evacuó consultas formuladas. Acto seguido se proyectó una película sobre campamentos y temas juveniles, siendo seguida con interés por los padres y madres asistentes, así como el guión radiofónico sobre diapositivas del campamento provincial «Hispanidad» de esta Delegación instalado en Somo-Loredo (Santander).

Al final de la reunión, se visitó por la totalidad de los asistentes la exposición de trabajos escolares presentada por los alumnos de segundo y tercero de dicho Centro docente, saliendo la concurrencia altamente impresionada por la calidad de los mismos.

DIRIGENTISMO JUVENIL

Se pone en conocimiento de todos aquellos productores menores de 21 años que siguen todos los primeros y últimos jueves de mes el Curso de Dirigentismo Juvenil Sindical, deberán presentarse en el salón de actos de la Delegación Provincial de Sindicatos el próximo jueves, día 24 de los corrientes en el acto que se ha organizado para las ocho y media de la tarde.

JEFATURA DE ENSEÑANZAS

Convocatorias de Centros de Enseñanza

La Jefatura Central de Enseñanzas convoca la provisión de una plaza de Profesor Auxiliar de Educación Física en el Instituto Laboral de Alcira (Valencia), en virtud de la orden ministerial de 5 de abril de 1962.

La Delegación Provincial de Juventudes de Almería, convoca la provisión de una plaza de Escuela de Patronato, Unitaria de Niños de Adra, de acuerdo con las normas preceptivas.

Asimismo, la Delegación Provincial de Valencia del Cid, a través de su Consejo Escolar primario convoca un concurso de traslado para cubrir una vacante en la escuela graduada «Generalísimo Franco», de Valencia.

A cuantas personas interesen estas convocatorias, pueden solicitar información en la Jefatura Provincial de Enseñanzas, Rizarzuela, 28, primero.

DELEGACION PROVINCIAL DE JUVENTUDES.—PALENCIA. CENA DE HERMANDAD

El próximo día 30, festividad de San Fernando, patrono de la juventud española, en el albergue del Campo de la Juventud, a las 21'30 horas, tendrá lugar una cena de hermandad, en la que podrán participar mandos de la Organización Juvenil de hoy y de ayer, antiguos afiliados y simpatizantes de la Organización en general.

El precio del cubierto es de 50 pesetas y la tarjeta de comensal podrá retirarse en la Delegación de Juventudes (Rizarzuela, 28), de 10 a 14 horas, todos los días laborables y hasta el lunes 28.

Semana de la Familia

Del 28 de Mayo al 2 de Junio

El Consejo Diocesano de Mujeres de Acción Católica ha organizado la "Semana de la Familia", que tendrá lugar en nuestra capital del 28 de mayo al 2 de junio próximos.

Durante esos días se expondrán los problemas del hogar, siempre tan interesantes y desde luego no pocas veces difíciles y complicados, educación de los niños, vida familiar, adolescencia, inquietudes de la juventud, etcétera, etcétera, por lo que es seguro que han de interesar a la mayor parte de las familias palentinas.

Los temas, radiados a través de "Radio Palencia", han de ser del agrado de los palentinos, todos por la importancia de los temas a estudiar y de la amenidad que han de darse a las exposiciones de los mismos.

Intervendrán destacadas personalidades que expondrán sus puntos de vista sobre la familia y expondrán el rico contenido dogmático y moral de los temas que han de plantearse.

El interesante programa preparado con tal fin, será expuesto todos los días —en las fechas indicadas— a partir de las seis y media de la tarde por nuestra emisora local.

Galería del Arte

Carrillo Gil y su exposición paisajística

Nuevamente ha vuelto a exponer en Palencia el notable pintor saldañés Carrillo Gil. El pasado sábado inauguró su muestra en el Aula de la Caja de Ahorros.

Carrillo Gil no falta a esta cita anual, que ya se ha hecho familiar y deseada por los palentinos amigos del arte de Apeles, por cuanto este artista paisano nuestro sabe siempre traer en cada viaje magníficas novedades de la mejor ley pictórica.

La presente exposición la constituyen veinte óleos paisajísticos, algunos de motivos palentinos.

Varias veces nos hemos referido a este pintor y a su especial menera de tratar el paisaje, sobre todo el montañoso. Aquí ciertamente, adquiere su obra, acusado relieve, pues sabe imprimirla agilidad suma, dotándola de formidables efectos cromáticos y ópticos —con un dominio absoluto del color y una técnica logradísima de la perspectiva— que constituye un verdadero deleite para los ojos.

Carrillo Gil tiene, además, sensibilidad depurada para intuir el paisaje. Por lo que sus cuadros mantienen un grato equilibrio de enmarque, de planos y de motivos, que armonizan plenamente, sustanciando la obra.

Cada cuadro es un trozo de naturaleza. El colosalismo de los montes, la gracia del árbol, la vida del agua, el beso de la neblina, la vejez de los puentes o la inmensidad de la distancia, hallan en su mano experta el artífice que los trasplanta, sin marchitarlos, sin desvirtuarlos —pese a la simplicidad de líneas y planos coloristas empleados— desde la naturaleza al estudio.

Por eso la pintura de Carrillo Gil gusta y emociona estéticamente. Por eso, cada visita a nuestra tierra, que es la suya, se espera y agradece. Y por eso su exposición, que nunca decepciona, tiene en esta ocasión, como en las anteriores y, sin duda, en las futuras, garantizada la visita y la admiración del público.—*F. Buisán.*

Acto Eucarístico en el Parque Móvil

El domingo celebró su personal el Cumplimiento Pascual haciendo la Primera Comunión un grupo de niños

El pasado domingo, el Parque Regional número 6, de los Ministerios Civiles de Palencia, vivió una solemne jornada eucarística, con motivo de celebrar el personal de dicho Parque el Cumplimiento Pascual y hahace r la Primera Comunión un grupo de niños y niñas de las escuelas del «Patronato de San Cristóbal», del citado establecimiento.

Previamente al acto eucarístico, durante unas jornadas precedentes, el personal del Parque asistió a las pláticas preparatorias pronunciadas por el P. Santiago, del Parque Central de Madrid.

El domingo, a las nueve de la mañana, se celebró en la capilla habilitada en la nave central del establecimiento, la Misa de Comunión, que ofició el Excmo. y Rvdmo. Sr. Obispo Dr. D. José Souto Vizoso, quien pronunció una emotiva plática ensalzando las virtudes eucarísticas y un fervorín para los neocomulgantes.

La Schola Cantorum del Seminario Conciliar, interpretó durante la ceremonia escogidos motetes.

Presidieron el acto el gobernador civil don Víctor Fragoso del Toro; gobernador militar, don Antonio Meneses Lacalle; alcalde de Palencia, don Juan Mena de la Cruz; general don Salvador Sandoval Cútoli, presidente del I. N. P.; jefe del Parque Móvil de los Ministerios Civiles de Palencia, don Fernando Junquera García; director de la Electrólisis del Cobre, don César Ordáx Avecilla; jefe de la Inspección de Aduanas, don Pablo Barrientos; ingeniero de Montes, don Valentín Prieto; y otras representaciones y personalidades, a algunas de las cuales acompañaban sus distinguidas esposas.

Finalizada la Misa de Comunión, en otra nave del Parque se sirvió un desayuno a todos los asistentes.

M.C.D.2022

NOTICIAS DE ULTIMA HORA

La sentencia contra Salan se espera que sea la de muerte

El general pasó rezando la mayor parte del día de ayer en la habitación que ocupa

París, 23.—Se espera que la sentencia dictada contra el general Salan en el juicio que se le sigue como dirigente de la OAS, sea la de muerte, según se dice en esta ciudad.

El ex-general del ejército francés ha pasado la mayor parte del día de ayer rezando en la habitación que ocupa.

El juicio se reanuda hoy a las 13,00, hora española y parece que los nueve jueces están dispuestos a no levantarse de sus asientos hasta que haya acabado el proceso, aunque sea a última hora de la noche.

Se calcula que el discurso del fiscal durará unas tres horas y que igual tiempo requerirá la intervención de uno de los abogados de Salán, Jean Louis Tixiex-Vignan.

Inmediatamente después se dará a conocer la sentencia.—Efe.

DE GAULLE NO SE PREOCUPA DE LOS ATENTADOS

París, 23.—El presidente de Gaulle ha hecho caso omiso de la posibilidad de un nuevo atentado de la O.A.S contra su vida y se ha trasladado al aeropuerto de Orly para dar la bienvenida al presidente de Mauritania, Moktar Uld Dabdam.

Tras un breve cambio de impresiones en el salón de honor del aeropuerto, De Gaulle y su colega mauritano se trasladaron en automóvil al castillo de Chamos, a 31 kilómetros de París.

Las fuerzas de seguridad francesas habían impuesto estrictas medidas de seguridad en Orly y a lo largo de la ruta seguida por los dos presidentes.—Efe.

LOS TOROS

Nuevo triunfo de 'El Milionario,'

Cortó dos orejas, siendo ovacionado

Exito de "El Viti" en Madrid y alternativa de Chacarte

NUEVO TRIUNFO DE EL MILLONARIO»

Aracena (Huelva), 22.—Novillada de feria. Buena entrada. Reses de doña Ana Romero, de Carrasco, de Jerez de la Frontera, regulares.

«El Millonario» lancea con buen estilo a su primero. Dos varas y dos pares. Faena de muleta con dos estatuarios, otros en redondo ceñidos. Olés y música. Naturales y el de pecho y otros de rodilla. Media estocada y descabello a la segunda. Ovación, una oreja y vuelta al ruedo.

A su segundo lo recibe con una larga afarolada y buenas verónicas. Dos varas y par y medio de banderillas. Faena inteligente con variedad de pases. Música. Media estocada y descabello. Ovación, una oreja y saludos.

«El Cordobés» torea a la verónica con gran soltura. Palmas. Dos varas y dos pares. Faena con quietud y temple sobre la izquierda y sigue con naturales que son coreados con olés y música. Mata de dos pinchazos, media y descabello a la segunda. Ovación y vuelta al ruedo. El novillo es pitado en el arrastre.

En su segundo vuelve a torear bien con la capa. Dos varas y dos pares y medio. Faena temeraria sobresaliendo dos tandas de naturales, otros por alto, derechazos y manoletinas. Olés y música. Pinchazo y media estocada con descabello. Ovación, una oreja y vuelta al ruedo.

Corbacho torea bien con la capa a su primero. Dos varas y dos pares. Faena de muleta con seis estatuarios y sigue con naturales y el de pecho. Olés y música. Molinetes y derechazos ajustados. Otros en redondo para una estocada un poco atravesada y una entera. Muchas palmas.

En el último es aplaudido en lances. Faena valiente con naturales y de pecho. Olés y música. Otros con la derecha y redondos. Estocada entera saliendo achuchado y descabello. Ovación, dos orejas y vuelta al ruedo.—Cifra.

CONTINUA LA FERIA DE MADRID

Madrid, 22.—Después de un día de descanso se reanudaron hoy las corridas de las Ferias de San Isidro. Hubo algunos claros en la parte de sol y se llenó la parte de sombra. Hizo mucho calor. Diego Puerta, El Viti y Rafael Chacarte, que tomó la alternativa, lidiaron toros de doña María Teresa Oliveira, de Madrid, bien presentados, con poder, casta y bravura, por lo que merecieron aplausos del público en el arrastre.

Diego Puerta en su primero —segundo de la corrida— veroniqueó con arte y fué aplaudido. Tres varas y tres pares de banderillas. Empezó con buenos ayudados por bajo que se jalearon y siguió con redondos muy toreros. Luego toreó al natural y en redondo en tono menor y mató de pinchazo sin soltar y estocada buena. Aplausos.

En su segundo, bravo y alegre, que recibió cuatro varas y tres pares, hizo buena faena de muleta a base de ayudados por bajo, redondos corriendo bien la mano, naturales ligados con el de pecho, trincherazos y molinetes que el público coreó con olés. Pinchazo hondo, estocada entera y descabello al segundo golpe. Ovación, petición de oreja y vuelta al ruedo.

El Viti fué ovacionado al instrumentar unas magníficas verónicas, bajando los brazos y cargando la suerte. Al dar una de ellas es empitonado por el bicho, que lo lanza sobre los lomos, saliendo el torero por los cuartos traseros y cojeando visiblemente. Dos varas y un picotazo. El presidente cambia el tercio y El Viti retiene el caballo y protesta la decisión de la presidencia por estimar que el toro está poco castigado, opinión que comparte y expresa gran parte del público. El diestro, enojado, brinda al presidente y le envía la montera. El toro, con mucho nervio, se defiende y el torero lo lidia con valentía y lo mata de dos pinchazos entrando por derecho, estocada entera y descabello. Aplausos. Pasa a la enfermería, donde se le aprecia un puntazo corrido en cara externa del muslo derecho, que no le impide continuar la lidia, aunque vuelve al redondel muy mercado de facultades.

En su segundo, castigado con cuatro varas y dos pares de banderillas, da un curso de toreo grande. Primero encela al animal, que puntea por ambos lados y después torea al natural con mando y con lentitud, rematando con pases de pecho en los que se echa el toro por delante. Con la derecha para, templa y manda con maestría y el público se entusiasma. Mata de soberbio volapié, marmando los tiempos y entrando despacio. Ovación grande, dos orejas y vuelta al ruedo con clamorosa ovación final. Pasa a la enfermería, donde es asistido de la lesión anterior, con formación de hematoma, pronóstico reservado, que le impide volver al ruedo.

Chacarte saludó al que abrió plaza, el de su alternativa, con una larga cambiada de rodillas y se apretó después en unas verónicas. Recibió los trastos de manos de Puerta, en presencia de El Viti. Brindó al público e hizo faena muy valiente, a base de ayudados por bajo, naturales ligados con el de pecho y ceñidos molinetes que se corean. Mata de pinchazo y estocada buena. Ovacion y vuelta al ruedo.

En el último se hizo aplaudir en unos lances rodilla en tierra. Tres varas y dos pares. Inicia la faena de muleta con tres estatuarios aguantando mucho y sigue con naturales ligados con el de pecho. Redondos y molinetes de buena factura y con gran valor. Mata de tres pinchazos y estocada corta. Es despedido con una gran ovación.

Los toros pesaron en bruto: 488, 490, 506, 509, 520 y 522 kilos, respectivamente.

Mañana se lidiarán toros de Atanasio Fernández para Julio Aparicio, Jaime Ostos y Andrés Vázquez.—Cifra.

MODERNO

Instalado en el Matadero Viejo

—o—

PRESENTACION
JUEVES 24 MAYO
2 FUNCIONES 2

A las 7'45 tarde - 10,30 noche

60 ARTISTAS, 60
DE CIRCO Y VARIEDADES

Con la actuación especial de los payasos parodistas musicales

POVI Y LUISIN

La atracción internacional

LOS RIVEREÑOS

con sus acordeones eléctricos

Y la presentación en su tierra natal de los campeones olímpicos

LOS JOLAN'S

Extraordinarios artistas palentinos

APTO PARA TODOS LOS PUBLICOS

Cuestación con destino a la Lucha contra el Cáncer en Madrid

La recaudación es importante

Madrid, 23.—A primeras horas de la mañana comenzó la cuestación con destino a la lucha contra el cáncer. Antes de las nueve habían quedado constituídas las mesas petitorias instaladas en número superior al centenar en los lugares estratégicos de la capital, principalmente a la puerta de los Ministerios, Bancos, Teatros y otros edificios públicos. Estas mesas estaban presididas por las esposas de los titulares de los Departamentos ministeriales y de las figuras más destacadas de los centros bancarios.

Centenares de señoritas «asaltaron» a los transeuntes solicitando de ellos su óbolo y el público madrileño respondió con generosidad a los caritativos fines de la cuestación. Asimismo las señoritas recaudadoras penetraron en los Ministerios, Bancos y oficinas públicas y particulares, y detuvieron a los automovilistas para entregarles banderines de la lucha a cambio de aportaciones que, en su inmensa mayoría, fueron muy cuantiosas.

Mediada la mañana la recaudación que se había obtenido era muy importante.—Cifra.

MESAS PETITORIAS

Madrid, 23.— La mesa instalada en la plaza de Platerías Martínez, junto al Paseo del Prado, la presidía la Marquesa de Villaverde, que, a su vez, preside la asociación de damas de la lucha contra el cáncer. La recaudación en esta mesa ha sido muy cuantiosa porque han desfilado por ella todos los miembros del Gobierno y las autoridades.

El año pasado, en la cuestación, a favor de la lucha contra el cáncer, se recaudaron 11.400.000 pesetas, y la impresión que se tiene a primera hora de la tarde, es que se superará esta cifra.

El total de señoritas que han participado en la postulación fue de 7.000; las mesas instaladas rebasaron el centenar, ocupadas por unas 700 señoras y 250 caballeros.

En las mesas de los Ministerios de la Gobernación y Marina y del Ayuntamiento, las bandas interpretaron diversas piezas durante toda la jornada.

Los clubs deportivos de la capital también instalaron mesas petitorias en las que figuraban los principales trofeos conseguidos por los mismos que despertaron la admiración de los viandantes. En la mesa instalada en la glorieta de la Iglesia, el actor de cine René Muñoz, intérprete de la película «Fray Escoba», repartió autógrafos y regaló pequeñas escobas a los que se acercaban a depositar su donativo. Dió lugar a que se formarán largas filas de público. En la Puerta del Sol, perros policías con hucha han contribuido también a la recaudación y la animación no ha cesado ni un solo instante.—Cifra.

Hacia la federación de las sociedades españolas en Brasil

Sin mermar para nada su autonomía

San Pablo, 23. — Las diversas sociedades en las que aparece agrupada la numerosísima colonia española de San Pablo, han iniciado un movimiento de unión que tiende a la Federación de todas estas entidades en un organismo que asuma la total representación de la colonia sin mermar para nada la autonomía y peculiaridades de las sociedades españolas que existen en la actualidad. Los presidentes de la Casa de Cervantes, el Centro Recreativo Andaluz, la Casa de Aragón, el Club de Campo Casablanca, el Centro Asturiano y la Casa de Galicia, se han constituído en comisión que redactará un estudio encaminado a organizar la Federación de todas esas entidades.

Este espíritu de unidad, que ha sido alentado constantemente por el cónsul general de España, ha tenido ya una primera manifestación en la gran fiesta de confraternización, la mayor realizada en San Pablo por la colonia española, que constituyó un alarde de exhibiciones folklóricas regionales y que duró cerca de doce horas.—Efe.

T.V.E.

PROGRAMAS PARA EL DIA 24

Sobremesa: 2'30, apertura, 2'32, panorama; 2'45, noticiario femenino; 3, telediario; 3'25, cotizaciones de Bolsa; 3'30, el tiempo; 3'35, la vida y el Derecho; 3'45, kilómetro cero; 4, chicas de la ciudad; 4'15, cierre.

Infantil: 5'30, Chavales.

Noche: 7'02, presentación; 7'03, Escuela TVE I; 7'30, Escuela TVE II; Universidad TVE; 8'30, teatro de la familia; 8'55, la marcha del tiempo; 9, telefilme seriado; 9'25, el tiempo; 9'30, telediario; 9'45, la familia por dentro; 10, escala en Hi-Fi; 10'30, «Perry Mason»; 11'30, telediario; 12, versos a medianoche, («Poema para una muchacha triste», del joven poeta palentino, Marcelino García Velasco), momento musical, recuerda; 12'15, cierre.

Profundo error de los que juzgan la economía española por lo que ganan sus obreros

Los precios que existen en España representan la tercera parte de los que rigen en Bélgica

Declaraciones del ministro belga de Estado

Bruselas—«La Dernier Heure», publica unas declaraciones que, a su regreso de España, ha hecho el ministro de Estado y jefe del grupo liberal del Senado belga, Robert Guillon.

Después de manifestar su entusiasmo por España y sus habitantes y poner de relieve la elevación del nivel de vida y el progreso material que se ha registrado en el curso de los últ-mos años en España, se refirió al tema de los salarios, uno de los predilectos de la campaña marxista antiespañola. A este respecto, dijo que cuando se citan esos salarios para criticarlos, «no debe olvidarse que la mayor parte de los precios que existen en España representan más que la tercera parte de los belgas para los mismos artículos o servicios. Los que juzgan la economía de un pueblo únicamente en función de lo que ganan sus obreros, cometen inevitablemente un profundo error».

Preguntado sobre las huelgas que se han producido en España, el político dijo que en Bélgica o en Francia, en donde, hace algunos días, los ferroviarios han paralizado todo el tráfico pasa exactamente igual. «¿Se ha hecho de esto un drama?», se pregunta el señor Gillon. Los huelguistas de estos últimos países eran mucho más numerosos, sin embargo, que los que han abandonado el trabajo en España.

Interrogado acerca del significado de la huelga, el ministro belga dijo: «Se ha dicho que algunos habían intentado hacerla degenerar en huelga política. Es posible. En todo caso, lo que puedo afirmar es que yo he estado en España en una región donde había huelguistas y no he sido testigo de ningún trastorno y menos aún de ninguna violencia».

El redactor de «La Dernier Heure» preguntó finalmente al señor Guillon: «¿Cómo reaccionaba la población?» A lo que respondió: «La impresión que he sacado es la de que, lejos de debilitar al régimen, la huelga no puede sino reforzarle». Esta afirmación sólo aparentemente es una paradoja. Hay tanta gente sumamente angustiada ante la idea de volver a vivir los acontecimientos conocidos durante la revolución, que son hostiles, por principio, a cualquier perturbaaor.

Dr. Joaquín D. Cascón

SUSPENDE LA CONSULTA

HASTA EL DIA 30

Raquel Meller, mejora

Barcelona, 23.—Raquel Meller se encuentra muy mejorada en su estado de salud respondiendo favorablemente al tratamiento médico a que está sometida.—Cifra.

Se estrella un avión con 45 personas a bordo

Se han encontrado restos del aparato

Kansas City, 23.—La Compañía de aviación «Continental Airlines», ha anunciado que un reactor B-707, con 45 personas a bordo, se ha estrellado en la región sur de Iowa.

No se tienen noticias sobre el número de víctimas, por cuyo motivo se desconoce también si ha habido supervivientes.

Los restos del aparato han sido encontrados, esparcidos por un sector de varios kilómetros al suroeste de Centerville.

El accidente se ha registrado a causa de una fuerte tormenta que se ha desencadenado sobre las regiones de Misuri.

El aparato, con 37 pasajeros y 8 miembros de la tripulación, se dirigía desde Chicago a Los Angeles.—Efe.

HALLAZGO DE RESTOS DEL AVION SINIESTRADO

Centerville (Iowa), 23.—Restos del «Boeing 707» que, con 45 personas a bordo que fue dado por desaparecido, han sido hallados hoy al sur de esta ciudad.

No se ha publicado aún comunicado oficial al respecto, pero se teme que todos los que se encontraban a bordo del aparato —37 pasajeros y 8 tripulantes— hayan perecido.

Centenares de voluntarios han encontrado numerosos restos del avión, los cuales se cree pertenecen a un avión de la «Continental Airlines», que desapareció durante un vuelo entre Chicago y Kansas City.—Efe.

Accidente de aviación en la base de paracaidistas de Alcantarilla

Mueren en acto de servicio el capellán de la base y un brigada

Alcantarilla (Murcia), 22.—En acto de servicio han resultado muertos, cuando efectuaban un lanzamiento en la Escuela Militar de Paracaidistas «Méndez Parra», el capellán de primera de dicha base, Padre Aquilino López Turienzo y el brigada del Ejército del Aire, don Jacinto López Sáiz, fundador este último de la Escuela a la que pertenecía desde el primer curso de paracaidistas. Llevaba realizados 268 saltos. Pertenecía al grupo de preparación física de la Escuela, era casado y oriundo del Norte. Mañana se efectuará el sepelio de su cadáver en el cementerio de Alcantarilla. Los restos mortales del Padre Aquilino han sido trasladados en un avión «Junkers» a León, después de haberse celebrado una misa de «Corpore insepulto», a la que han asistido el director de la Escuela, teniente coronel Salas Larrazabal; coronel Ureña, jefe del sector aéreo de Alicante; teniente coronel jefe accidental de la base de Alcantarilla, señor Beiztegui y representaciones de la Bandera de paracaidistas, de la Policía Armada y del Clero castrense de la guarnición.

En la base ha sido instalada la capilla ardiente, donde se vela al cadáver del brigada por los jefes, oficiales y suboficiales.

El Padre Aquilino había efectuado 186 saltos. Era, sin duda, el capellán que más saltos ha realizado en el mundo. Llevaba ocho años en la escuela. Su primer salto lo efectuó el día 8 de junio de 1954. Era leonés, de Santa María de la Isla y tenía 41 años de edad. Ejercía su ministerio en el Ejército, tanto en Tierra como en el Aire. Confesaba a muchos paracaidistas antes de tomar el avión y algunas veces, ya en el aire, les daba la Absolución. Esta misma mañana ofició una misa en la que comulgaron los paracaidistas que iban a efectuar el lanzamiento.

En España existen cinco sacerdotes paracaidistas. El primero de ellos fué el Padre Eloy Pastor, a quien el Padre Aquilino sustituyó en esta Escuela.—Cifra.

NO-DO DE SUCESOS

Un matrimonio bilbaíno muere atropellado por un automóvil

Abogado ovetense muerto en accidente de circulación

La audiencia de Pontevedra condena a un parricida a 39 años de prisión

UN MATRIMONIO BILBAINO ATROPELLADO Y MUERTO POR UN AUTOMOVIL

Bilbao, 22. — Atropellados por un coche, han resultado muertos Eugenio Martínez Delgado, de 69 años, y su esposa Inés Ariño Mancisidor, de 63, vecinos de Bilbao. Ocurrió el accidente cuando el matrimonio se disponía a cruzar la calzada, sin que el conductor del coche, José Luis Ortiz Isa, de 44 años, pudiera evitar el atropello. Las víctimas fallecieron poco después de ingresar en una clínica.—Cifra.

ABOGADO OVETENSE MUERTO EN ACCIDENTE DE CARRETERA

Gijón, 22. — Una motocicleta que regresaba de Oviedo a Gijón, chocó en el pueblo de Pinzales con un camión que marchaba en dirección contraria y que pretendía adelantar a otro vehículo. El choque fue muy violento. Murió en el acto José Fernández Rodríguez, de 47 años, abogado y funcionario de la Jefatura de Minas, que viajaba en el asiento posterior de la motocicleta. El conductor de ésta, José Antonio González García, sufrió heridas de pronóstico reservado.—Cifra.

SENTENCIA CONDENATORIA CONTRA UN PARRICIDA

Pontevedra, 22.—El Tribunal de la Audiencia Provincial condenó al vecino de San Juan del Monte, Municipio de Vigo, José Luis Darriba Juncal (a) "El torero", a la pena de 25 años de reclusión mayor y abono de una indemnización de 90.000 pesetas como autor de un delito de parricidio en la persona de su padre, Olegario Darriba Barreda; a 8 años de prisión mayor y abono de indemnización de 4.500 pesetas, como autor de un delito de homicidio frustrado en la persona de Manuel Rivas Fernández y a 6 años de prisión menor y pago de 500 pesetas de indemnización, como autor de un delito de homicidio en grado de tentativa, en la persona de su hermana María del Carmen Darriba Juncal.

Los hechos ocurrieron el 7 de junio de 1961 en San Juan del Monte, con motivo de un altercado que sostuvieron el procesado, su hermana y el novio de ésta, Manuel Rivas, porque aquél no veía con buenos ojos aquellas relaciones.—Cifra.

NIÑO MUERTO POR UN CARRO

León, 22.—Murió, al caerse del carro en que iba subido y pasarle las ruedas por encima, el niño de cinco años, Laurentino Brea Alvarez. El mortal accidente ocurrió en Carrizal, Ayuntamiento de Riello.—Cifra.

UNA GAMBERRADA MONUMENTAL

Dalla (Tejas), 22.—Una muchacha de 15 años hizo más de 50 llamadas telefónicas a otras tantas mujeres casadas, diciéndoles: "Su marido acaba de morir víctima de un atropello".

Una de las mujeres, que espera un hijo para fecha próxima, entró en coma. Otras varias señoras hubieron de ser atendidas por los médicos, debido al "shock" que les produjo la noticia que les daban por teléfono.

La policía se hizo cargo horas más tarde de la muchacha autora de las llamadas, quien declaró que las había hecho "impulsada por el diablo". Será examinada en una clínica psiquiátrica. No ha sido revelado su nombre por tratarse de una menor.—Efe.

UN HOMBRE MUERTO EN EL VUELCO DE UN CAMION

Granada, 22.—En la carretera comarcal de Tablate a Buñol volcó el camión de la matrícula de Sevilla, número 9.449, que conducía Manuel Sánchez Galindo. Con él viajaban Juan Callejón Pérez y Andrés Ferrer López. El primero de éstos resultó muerto y el segundo gravemente herido. El conductor no sufrió lesión alguna. —Cifra.

EN AGUAS VIGUESAS SE HUNDE EL PESQUERO «DUNCAN» SALVANDOSE LA TRIPULACION

Vigo, 23. — El pesquero «Duncán», de 115 toneladas, se ha hundido a la altura del Cabo Vicus, en la entrada Norte de la Ría. A consecuencia de una cerrazón de niebla el barco rozó unos bajos produciéndose una vía de agua en el casco, lo que motivó su hundimiento. Pertenecía a la matrícula de Vigo. La tripulación, compuesta de 15 hombres, fué recogida por el vaporcito de pesca «Palma» que los trajo a este puerto. Se espera que el buque hundido pueda ser recuperado.—Cifra.

DOS PERSONAS MUERTAS EN ACCIDENTE DE CIRCULACION

Palma de Mallorca, 23. — Dos personas han resultado muertas en un accidente de circulación ocurrido en el kilómetro 3 de la carretera de La Puebla a Bujer. Las víctimas son Pedro Serra Clavera, de 35 años, casado y Jorge Croquell, de 18. El primero conducía una motocicleta y el segundo iba acompañándole en el vehículo. Parece ser que la moto iba a demasiado velocidad y fue a chocar contra el muro lateral de la carretera que derribada ya, finalmente, se estrelló contra un árbol. Los dos ocupantes salieron despedidos. El conductor murió en el acto y su acompañante, momentos después.—Cifra.

VIOLENTOS TORNADOS AZOTAN EL OESTE ESTADOUNIDENSE

Nueva York, 23.—Violentos tornados han azotado a cuatro ciudades mientras que fuertes granizadas se registran sobre el oeste de Estados Unidos. Las tormentas han producido grandes daños en Mitchel, mientras que en Tilden cinco personas resultaron heridas.—Efe.

UN BIMOTOR DE CARGA SE ESTRELLA EN TORREON (NUEVA MEJICO)

Torreón (Nueva Méjico), 22. — Un bimotor «Curtis Comando» C-46, con una carga de carne a bordo, se ha estrellado en los suburbios de San Pedro Sula, localidad situada a unos 175 kilómetros de distancia de esta capital. Han resultado muertas tres personas y quedaron destruídas nueve casas.

Dos aviadores norteamericanos que pilotaban el avión, resultaron ilesos. El aparato, al estrellarse, se incendió.

El avión pertenecía a la «Aerolíneas de Puerto Rico» y se estrelló momentos después de haber despegado del aeropuerto.—Efe.

FUERTE TEMBLOR DE TIERRA

Pasadena, 22.—Un fuerte temblor de tierra se ha registrado en los sismógrafos del Instituto de Tecnología de California y se ha podido comprobar que el movimiento sísmico tenía su epicentro en un lugar próximo a Filipinas. —Efe.

CAE POR UN PRECIPICIO UN CARRO BLINDADO, SE INCENDIA Y PERECE LA DOTACION

Fuerte Hood (Tejas), 22. — Un carro blindado M-48, cayó por un precipicio de diez metros de altura y después de volcar, se incendió, resultando carbonizados los miembros de su dotación, integrada por un oficial y cuatro soldados.

Hubo necesidad de esperar más de una hora, debido a que el carro se hallaba incandescente, para extraer los restos de las víctimas.—Efe.

ARROLLADO Y MUERTO POR UN AUTOMOVIL

Peñarroya, 22. — Falleció instantáneamente José Pajuelo, de 60 años, arrollado por un automotor del ferrocarril Peñarroya-Puertollano, que se dirigía a esta última localidad, en las proximidades de la estación de Pueblo Nuevo.—Cifra.

UNA NIÑA DE 18 MESES PERECE AHOGADA

Oviedo, 22.—Pereció ahogada en una charca en el lugar del Campón, la niña de 18 meses, María Paz García González.

El suceso ocurrió en un descuido de la madre de la pequeña, que se hallaba lavando la ropa.—Cifra.

EN EL INTERIOR DE UN AUTOMOVIL APARECEN LOS CADAVERES DE UN HOMBRE Y SUS DOS HIJOS

Estocolmo, 23. — En el interior de un automóvil han sido encontrados los cuerpos de un súbdito danés y de sus dos hijos, de 5 y 2 años de edad, respectivamente.

El padre, Erling Agger, era buscado por la policía acusado del rapto de sus hijos, quienes estaban a cargo de la madre en la localidad de Nakke, cerca de Nykoeping. Agger y su ex-mujer tuvieron algunas disputas acerca de la custodia de los niños.

El automóvil fué hallado en una carretera forestal de segundo orden en el sur de Suecia. De momento se ignoran las causas de la muerte del padre y los dos niños.—Efe.

OBSERVATORIOS ITALIANOS REGISTRAN FUERTES TERREMOTOS

Trieste (Italia), 23.—En el Instituto Experimental Geofísico de esta ciudad se ha registrado un fuerte terremoto cuyo epicentro se calcula está situado a 630 kilómetros al este-noreste de Trieste.

El observatorio de Faenza, Italia, ha registrado por su parte, a la misma hora que el Instituto de Trieste, un terremoto de «caracter desastroso», situado a unos 7.500 kilómetros de Faenza, sobre un eje norte-sur.—Efe.

El ministro argentino de Agricultura llega a Madrid

Le recibió don Cirilo Cánovas

Madrid, 23.—El ministro argentino de Agricultura, don César Urien, ha llegado en avión procedente de Buenos Aires, invitado por su colega español y por el ministro secretario general del Movimiento. Pasará una semana en España y entre los actos a los que asistirá figura, en primer lugar, la apertura hoy de la Feria Internacional del Campo.

Para recibirle, se encontraban en Barajas el ministro de Agricultura don Cirilo Cánovas; subsecretario del departamento; directores generales de Agricultura y Ganadería; el embajador argentino en Madrid, agregados de la Embajada y alto personal de la misma.—Cifra.

Turismo en Cataluña

Barcelona, 23.—Dos millones cien mil turistas visitaron la región catalana durante el pasado año 1961, lo que representa el 30 por ciento de los que visitaron España en dicho año, según datos expuestos en el IV Consejo Económico Sindical que se celebra estos días en Barcelona.

Se añade que los franceses fueron los que dieron el porcentape más numeroso, pues representaron el 40'3 por ciento del total. Les siguieron los ingleses con el 12 por ciento; los norteamericanos con el 8 por ciento; portugueses, con el 6'9 por ciento; alemanes, con el 5'3 por ciento y los italianos, con el 4'4 por ciento, siendo destacable el incremento de turistas de los países escandinavos, Holanda, Bélgica y Suiza.—Cifra.

Muere uno de los héroes en la catástrofe del «Titanic»

Nueva York, 23. — Ha fallecido el financiero Jhokan Bjornstrom Steffanson, nacido en Suecia y naturalizado en los Estados Unidos, que era considerado como héroe desde el hundimiento del «Titanic». Contaba 78 años de edad.

Steffanson se trasladó a los Estados Unidos en el año 1909.

Se atribuye a Steffanson el salvamento de muchos pasajeros que viajaban a bordo del «Titanic», después de chocar el barco contra un témpano de hielo, el 14 de abril de 1912.—Efe.

M.C.D.2022

Lectura escenificada de la comedia de Luis Escobar, "El amor es un potro desbocado"

Constituyó otro éxito teatral del Grupo de "Educación y Descanso"

Ayer, ante un público culto e inteligente que abarrotaba el remozado salón de actos de la Delegación Provincial de Sindicatos, el Grupo de Teatro de "Educación y Descanso" ofreció la lectura —escenificada al final— de "El amor es un potro desbocado", comedia histórica de Luis Escobar.

Es "El amor es un potro desbocado", a nuestro juicio, la mejor obra salida de la irregular pluma de Luis Escobar, superior incluso a su galardonada y alabadísima "Elena Ossorio". Luis Escobar, uno de nuestros mejores directores de escena y acaso el introductor en España de un teatro al gusto de hoy en sus años al frente del "María Guerrero" de Madrid, es más discutido y discutible como autor; alguna de sus obras es endeble y reiterativa, pero también tiene indudables aciertos. Cuando se estrenó en Madrid en el Teatro Lara, la comedia que ayer escuchamos, la crítica —con unanimidad apenas quebrada— se volcó en elogios sobre obra y autor, comparando a éste algunos críticos con el famoso Giraudoux; no estamos del todo de acuerdo con la apreciación, pues ni siquiera en el modo de concebir e interpretar la historia encontramos semejanza en estos autores, y menos aún en el diálogo, más asequible el de Escobar, o en la construcción teatral, más forzada en el ilustre francés; sin embargo, esta vez, aunque distintos, Escobar no es menos bueno que Giraudoux.

Presenta Luis Escobar en "El amor es un potro desbocado" las escenas fundamentales de la vida de Rodrigo Díaz de Vivar, el legendario Cid; y lo hace dosificando sabiamente la ternura, la ironía, el dramatismo más sincero y el humor de la mejor ley. Es la historia del Cid, con alguna licencia histórica, contada con un lenguaje actual, en la que hace destacar al "mundo" como gran enemigo del alma e incluso del destino y de la historia; el mundo, con sus murmuraciones, con sus convencionalismos, a punto estuvo de evitar la unión de Jimena y Rodrigo, de romper su amor y no cabe duda de que grandes amores de nuestra historia se habrán frustrado por el mundo y por la cobardía de sus protagonistas. Muchos y grandes aciertos tuvo Luis Escobar en esta obra; ¿defectos?.... siempre puede señalarse alguno; creo que el principal, casi el único notable, es algunos parlamentos demasiado largos, muy poéticos, muy bonitos, pero antiteatrales; también podría citarse la anteúltima escena del primer acto, en la que el Conde Lozano cuenta a Jimena, artificiosamente, cómo abofeteó al padre de Rodrigo. Los personajes de Fulvia Téllez y sus tías, caricaturescos, son a mi entender acertadísimos en la mecánica general de la comedia.

Al Grupo de Teatro de la O. S. "Educación y Descanso", conocidísimo en Palencia y que ha actuado hace unos días en Madrid, en el magno homenaje a Lope de Vega del primero de mayo, no se le puede ya juzgar con la benevolencia común para los aficionados. Es un conjunto veterano, avezado a las mayores dificultades, y necesita de una crítica dura, exigente, pero aún así sólo alabanzas merece. Fué la de ayer, aun reconociendo que es más fácil leer que representar, una de sus más irreprochables actuaciones. La obra tuvo siempre el matiz preciso, se leyó con una soltura y entonación que demostraba, a más de la calidad de los intérpretes, la perfección de los ensayos y adquirió inusitada brillantez en la última escena, con movimiento de los intérpretes y con un admirable y sencillo juego de luz.

Sobre muchas cosas, todas interesantes, destaquemos la consagración indiscutible de tres grandes artistas, aún no muy conocidos de nuestro público. María del Carmen Serrano, en el papel de Jimena, erizado de dificultades, logró una prodigiosa interpretación; sin el tono apagado que ella y Rodrigo dieron a la segunda escena del segundo acto, me atrevería a decir que ninguna actriz, profesional o aficionada, podría superar su labor de ayer; fué un dechado de exquisita sensibilidad y ternura, llegó a la suma perfección en dificilísimos pasajes de alucinada y resultó deliciosa en sus momentos ingenuos y apasionados. Milagros Peña en el Ama, personaje nada propicio al lucimiento, con su sobriedad, con su identificación al personaje, demostró sus grandes posibilidades para los más difíciles empeños. En cuanto al personaje de Rodrigo, dicho por Enrique González, tuvo siempre el acento cálido y vehemente que necesitaba; Enrique González, muy joven aún, con el levísimo defecto de recitar un poquito en alguna ocasión, fué en su voz, en su gesto, en sus transiciones y matices, un actor de categoría excepcional.

¿Que vamos a decir de Carmelina G. León, reincorporada al Grupo y de Rafael Valderrábano? Son de sobra conocidos y admirados y su labor, una vez más, fué impecable. Merche Carboneras, Jesús Pizarro y Luis Angel Palmero, en papeles muy inferiores a sus posibilidades, demostraron cuánto se puede hacer aún en las intervenciones breves. Fernando Alonso, que en cuanto forme más su voz será un gran actor, Rosa María Herrero y Pili F. Lomana, cumplieron excelente y brillantemente sus leves cometidos. Párrafo aparte merece, por último, Tere Díez Guzmán, que si bien es cierto tuvo a su favor el personaje de Fulvia Téllez, el más agraciado de la obra, supo darle la gracia necesaria, sin exageraciones, realizando una sensacional creación.

Los numerosísimos espectadores, admirados de la obra y de la labor de los intérpretes, aplaudieron con un calor inusitado en nuestra Palencia, normalmente fría, que esta vez se encendió entusiasmada, felicitando a unos jóvenes que aman el teatro y nos lo hacen amar.—**A. J.**

¿QUE LEERE HOY?

SAN MARTIN DE PORRES, José María Sánchez Silva, 75 pesetas.

FRAY ESCOBA, Jaime G. Herranz, 10 pesetas.

FRAY ESCOBA, Colección Historias, 30 pesetas.

MAQUIAVELO, OBRAS: EL PRINCIPE, DISCURSO SOBRE LA PRIMERA DECADA DE TITO LIVIO, LA MANDRAGORA CLICIA, precio, 160 pesetas.

LESAGE-P. ISLA, AVENTURAS DE GIL BLAS DE SANTILLANA, 160 pesetas.

CUENTOS RUSOS. DE PUSHKIN A CHEJOV. Pushkin, Gogol, Lermontov, Turguenev, Pisemski, Dostoievski, Saltikov Schedrin, Tolstoi, Lieskov, Staniukovich, Mamin-Sibiriak, Korolenko, Garshin, Chejov, precio de la obra, 160 pesetas.

SANTA TERESA DE JESUS. OBRAS: LA VIDA, CAMINO DE PERFECCION, LAS MORADAS, precio, 160 pesetas.

F. DE ROJAS, ANONIMO Y J. DE LUNA. LA CELESTINA Y LAZARILLOS, precio, 160 pesetas.

DOSTOIEVSKI, OBRAS: CRIMEN Y CASTIGO. EL SUEÑO EL TIO, precio, 160 pesetas.

MEMORIAS DE HELENIO HERRERA, 150 pesetas.

NUESTRO DESTINO. Los 12 famosos estudios astrológicos, publicados por ELLE y reunidos ahora en un solo volumen, precio, 90 pesetas.

LA MEDICINA Y LOS MEDICOS, de Gregorio Marañón, 100 pesetas.

TIRATONES, de C. M. Swenne, 75 pesetas.

GESTION MODERNA DE LA CALIDAD, de H. Schaasma, 275 pesetas.

TELEVISION SIN MATEMATICAS, de W. A. Holm, 225 pesetas.

CURSO DE REPARACION DE TRASISTORES Y CIRCUITOS IMPRESOS, de Leonard C. Lane, precio, 170 pesetas.

HISTORIA CONTEMPORANEA. LA EUROPA DE HITLER, dos tomos, por Arnold J. Thoynbee, precio, 300 pesetas.

La vida en la Región

Técnicos y empleados de las Agencias de Viajes han inaugurado la Primera Ruta de Isabel la Católica

Diversos festivales de Teatro, música y ballet se celebrarán en Junio en la Plaza Mayor salmantina

LEON

TRABAJAN LOS GITANOS.—En la carretera de Orense, en su tramo de Flores del Sil, se están llevando a cabo importantes obras de reforma y alquitranado.

En dichas obras se emplean nutridas brigadas de obreros, llamando la atención el buen porcentaje de gitanos que las integran, en su mayoría jóvenes. Dichos gitanos han estado ya trabajando en las carreteras de El Bierzo y están llamando la atención por el cuidado y esfuerzo que ponen en cumplir su tarea.

LOGROÑO

TELEVISION.— Desde el viernes próximo se ha podido observar en todos los aparatos de televisión instalados en Logroño y una extensa zona, una mayor claridad y nitidez, con más relieve en la figura y más contraste entre blancos y negros, marcada la instalación y puesta en marcha de la esperada estación reemisora de Puerto Herrera.

En el día de ayer fueron visitadas las instalaciones por el Gobernador civil de la provincia logroñesa, quien quedó muy bien impresionado de las mejoras técnicas que tal estación repetidora introduce. Tiene una potencia de 50 vatios y abarca una extensa comarca.

SALAMANCA

FESTIVALES EN LA PLAZA MAYOR.—Se ha reunido el Comité de Organización de los Festivales de Teatro, Música y Ballet, que se pretenden celebrar durante el próximo mes de junio en el bello escenario de la Plaza Mayor salmantina.

El Secretario del Comité dió cuenta de las gestiones realizadas y del programa confeccionado, aunque se está esperando la confirmación de ciertos detalles.

En principio se cuenta ya con la actuación de la Compañía de Teatro de Lope de Vega, la de zarzuela de Amadeo Vives, la Orquesta Sinfónica de Madrid y el ballet «Kes Compagnons de Paris».

Las distintas sesiones se celebrarán a las diez y media de la noche y darán comienzo el día 11 de junio, para finalizar el 17 del mismo mes.

SEGOVIA

INAUGURACIONES EN LA PROVINCIA. — En las localidades de Aldeasancho, Garcillán y Cantalejo, se han llevado a cabo recientemente diversas inauguraciones de importantes obras, así como también en Puebla de Pedraza, donde ha sido instalada una central telefónica.

En Fuentepelayo se ha aprobado la instalación de bocas de riego contra incendios.

VALLADOLID

«LA RUTA DE ISABEL LA CATOLICA». — Diversos técnicos y empleados de las Agencias de Viajes han visitado la capital vallisoletana, donde han sido objeto de numerosos agasajos y atenciones.

Después de visitar los principales monumentos artísticos e históricos de la ciudad del Pisuerga, regresaron a la capital de España, dando por cumplido su objetivo de inaugurar la I Ruta de Isabel la Católica.

ZAMORA

HOMENAJE AL PRIMER CAIDO. — Se han celebrado en la capital zamorana piadosos actos en sufragio del alma del primer caído de la Falange zamorana, camarada Francisco Gutiérrez Rivero.

Los actos fueron presididos por las primeras autoridades y jerarquías del Movimiento, asistiendo numerosos camaradas y amigos.

El Gobernador civil depositó sobre su tumba una corona de laurel.

DIARIO DE AVISOS

FARMACIAS DE GUARDIA. — Durante la semana están de guardia las siguientes:

ZONA NORTE: La de don Alberto Torres (Mayor, núm. 2).

ZONA SUR: La de don Antonio de Fuentes (Mayor, núm. 114).

Independiente de éstas, permanecerá de guardia permanente la de don Anastasio Arenal (Paseo del Otero, núm. 19).

REGISTRO CIVIL

NACIMIENTOS. — Carlos Seco Torres, de Teófilo y Delfina, Simón Nieto, 19; José Luis Prieto del Olmo, de Mariano y Aurea, «Los Tres Pasos».

DEFUNCIONES. — Saturnina de la Fuente Nieto, de 74 años, viuda, Asilo de Ancianos; Jenaro Carriedo Juárez, de 77 años, viudo, Mayor, 89; Manuela Rodríguez Rodríguez, de 49 años, casada, Sanatorio San Luis.

CUPON PRO CIEGOS

Lista del número premiado del «Cupón Pro Ciegos», correspondiente al sorteo celebrado el día 22 de mayo de 1962.

Premiado con 250 pesetas, número 567 y con 25 pesetas, todos los terminados en 07.

Cartel de la Falange

VIAJE A ROMA 9

Por la Regiduría Provincial de Trabajo, se proyecta hacer un viaje a Roma para finales del próximo mes de junio.

Los precios del mismo serán muy económicos y se visitarán diversas ciudades de Francia e Italia.

Para inscripciones e informes, en esta Regiduría Provincial de Trabajo, (Menéndez Pelayo, núm. 19), antes del día 31 de mayo.

VIAJE A MADRID-VALLE DE LOS CAIDOS

Organizado por la Regiduría Provincial de Trabajo, para los días 3 y 4 de junio se realizará un viaje a Madrid (para visitar la Feria del Campo) y Valle de los Caídos.

Todas las productoras que tengan interés por hacer este viaje, se pasarán por citada Regiduría Provincial de Trabajo, cualquier día laborable, antes de la fecha de 28 de mayo.

Parroquia de San José Obrero

PALENCIA

El 27 de Mayo, día de la Juventud Parroquial

La Junta Directiva de la Comunidad Parroquial de San José Obrero ha estimado dedicar el último domingo de mayo a la juventud de esta Parroquia. A tal efecto tendrán lugar los siguientes actos, especialmente destinados a los jóvenes de ambos sexos, de más de doce años:

A las 9,45, volteo de campanas durante cinco minutos.

A partir de esa hora todos los jóvenes se concentrarán en la explanada delante de la puerta principal del templo, en espera del momento de la entrada.

A las 9,55, harán su entrada por la puerta principal, ocupando asientos en los bancos centrales reservando el lado de la epístola para las jóvenes y el lado del evangelio para los muchachos.

A las diez, breves palabras de salutación del señor Párroco, para dar comienzo a la Santa Misa. Deberán comulgar todos los jóvenes.

Al final del Santo Sacrificio les serán distribuidas invitaciones para una velada en la cripta.

A las 11,30, tendrá lugar una velada artística, realizada por jóvenes, para cuya entrada será imprescindible la invitación.

Rogamos a todos los cabezas de familia que ordenen a sus hijos la puntual asistencia.

BOLSA Y FINANZAS

Cotizaciones de los mercados de valores e impresiones de la jornada facilitadas por el BANCO DE BILBAO y la AGENCIA CIFRA
correspondiente al día 23 de Mayo de 1962

BOLSA DE MADRID

Madrid, 23.—La Bolsa continúa desanimada y carente de interés y de órdenes.

Las diferencias han sido mínimas en ambos sentidos, en todos los sectores.

El cierre no ha mostrado ningún signo de cambio.—Cifra.

BANCOS: Central, 913.—Banesto, 974.—Hispano, 881.—Popular, 592.

ELECTRICAS: H. Española, 363.—Nansa, 145.—Sil, 256.—Sevillana, 208.—Madrileña, 241.—FECSA, 269.—Fenosa, 262.—Leonesas, 213. — Chorro, 170,5.—R. Zaragoza, 163.

SIDEROMETALURGICAS: Auxiliar FF. CC., 250.—Manufacturas Metálicas M., 51.—Seat, 255.—S. Bárbara, 130.—Altos Hornos, 229,5.—Santa Ana, 106,75.

MINERAS: Duro-Felguera, 190. — Rif, 530.—Guindos, 94.—Ponferrada, 865.

QUIMICAS: Industrias Aragonesas, 221.—Explosivos, 330.—Petróleos, 538.—Hidro-Nitro, 173.

CONS. E INMOBILIARIAS: Dragados y Construcciones, 270.—Inmobiliaria Metropolitana, 141.—Urbis, 91.—Hidrocivil, 110.—Encinar de los Reyes, 41,5.

ALIMENTACION: El Aguila, 663.—G. Azucarera, 202,5.

TEXTILES: Fefasa, 122.—Sniace, 307.

VARIAS: Campsa, 184.—Construcción Naval, preferentes, 146.—Telefónicas, 214.—Marconi, 116.—M. Madrid, 175,25.

DERECHOS: Azucarera, 56.

BOLSA DE BILBAO

Bilbao, 23. — Apenas si se aprecia variación alguna de sesión a sesión. Salvo la derivada de sus oscilaciones mismas, carentes, en general de importancia. La jornada se desenvolvió con desanimación. Lo más destacado se registró en el sector bancario, que experimentó pérdidas de 5 enteros en Bancobaos, Bancaya y Guipuzcoano, mientras que los demás altibajos no han revestido importancia alguna. Se llegó al cierre con indecisión y ambiente desanimado.—Cifra.

BOLSA DE BARCELONA

Barcelona 23.—Pequeñas variaciones pero con ligera tendencia al aumento, registraron las acciones en la sesión de Bolsa de hoy, mientras en fondos públicos hubo más operaciones que días precedentes y en obligaciones pocas y escasas diferencias.—Cifra.

Petróleos, 533. —Explosivos, 332. — Cros, 455. — La Maquinista, 94. — Aguas Barna, 344. — Motor Ibérica, 1.795. — Carburos Metálicos, 573. — Tabacos Filipinas, 545.—Asland, 517.

Un abogado y un técnico agrícola a su servicio, suscribiéndose a MIES. Revista mensual. Suscripciones: 36 ptas. al año. Apartado, 15. Palencia.

BANCO DE SANTANDER
Fundado en 1857
Banca - Cambio - Bolsa
Caja de Ahorros
Mayor Pral., 21.—PALENCIA

BANCO DE BILBAO
Banca. — Operaciones de Bolsa. — Pago de negociables de trimestres
Mayor Pral., 12. — PALENCIA

Recuerdos viejos

HACE 50 AÑOS

NOTICIAS DEL DIA 24 DE MAYO DE 1912

NOTAS MILITARES. — Ha sido destinado a la Academia de Caballería el profesor segundo de equitación don Aurelio Fraile, que prestaba sus servicios en el regimiento Talavera.

Se concede prórroga para trasladarse con su familia desde Palencia a Salamanca, al teniente coronel de Caballería, don Modesto Vázquez.

OPOSICIONES A ESCUELAS.—El resultado de las oposiciones verificadas en la Escuela Graduada, para cubrir cuatro vacantes de escuelas de turno restringido, es el siguiente:

Don Eubilio Barrio, 114 puntos; don Lupicinio García, 112; don Horacio del Barrio, 106, y don Marcelino López, 102, que son los que obtuvieron las escuelas objeto de la oposición. Detrás de ellos se clasificaron otros nueve maestros, que, con los cuatro citados, participaron en esta oposición.

TELEGRAMA DE PESAME POR LA MUERTE DE MENENDEZ PELAYO. — En la tarde del pasado día 19 falleció en Santander el ilustre polígrafo montañés don Marcelino Menéndez Pelayo.

Con este motivo, el alcalde de Palencia, complimentando el acuerdo tomado por el Ayuntamiento en la sesión del pasado miércoles, a propuesta del consejal señor Arangüena, ha dirigido al de Santander el siguiente telegrama:

«Alcalde de Santander: La muerte del sabio montañés Menéndez Pelayo ha conmovido a la nación, no pudiendo sustraerse Palencia al dolor causado por pérdida tan irreparable para las Letras y para la Patria.

Acordado por el Ayuntamiento hacer constar en acta su sentimiento por esta desgracia nacional y significar su pésame a la familia, ruégole asuma representación esta ciudad para cumplimentar tan triste deber. Alcalde, Tomás Alonso».

BILLETES BARATOS. — Con motivo de las ferias y fiestas de Pentecostés, que han de celebrarse en esta capital desde el domingo próximo, la compañía de los Caminos de Hierro del Norte ha establecido billetes de tarifa reducida.

Desde Medina a Palencia, costará en segunda, 10'40 y 6'25 en tercera; desde Valladolid, 5'55 y 3'25, respectivamente; de Dueñas, 2'10 y 1'25; de Burgos, 11'10 y 6'65; de Alar, 9'25 y 5'55; de Villada, 5'35 y 3'20; de Sahagún, 7'05 y 4'25; de León, 14'25 y 8'55; de Santander, 31'55 y 17'90.

LA DIVISION DE CANARIAS. — Una comisión de tinerfeños ha visitado al jefe del gobierno don José Canalejas, para pedirle que aplazara la discusión del proyecto de división de las Islas Canarias en dos provincias, a lo que el señor Canalejas no accedió.

Sucesos en los pueblos

Niño ahogado en Osorno

En aguas de «El Cuérnago», en Osorno, ha perecido un niño de 12 años, llamado Alejandro Izara Domingo. Cuando se hallaba con su padre en el campo, le envió a hacer un recado. Salió el chiquillo en una bicicleta, pero como quiera que transcurría el tiempo sin que Alejandro regresara, alarmados, sus familiares pusieron el hecho en conocimiento de la Guardia Civil. Se inició la búsqueda, hallando al niño ahogado en el cauce de «El Cuérnago». Al parecer, debió caer con la bici al agua al pasar sobre un puentecillo sin barandillas.

En el lugar del suceso se personó el Juzgado de Paz, que auxiliado por la Guardia Civil, instruyó las correspondientes diligencias.

Dietario

Jueves 24 de Mayo de 1962

SANTORAL. — Nuestra Señora de la Estrada. Nuestra Señora Auxilio de los Cristianos. — Santos: Vicente de Lerín, pb.; Susana, Marciana, Afra, Paladia, Vicente, Donaciano, Rogaciano, Robustiano, mrs.; Ester y Mardoqueo. (Misa: De Feria. Color: Blanco).

Sale el sol a las 4'51 horas y se pone a las 19'32 horas. Sale la luna a las 23'58 y se pone a las 9'15 horas. Cuarto menguante el 26.

REFRAN: Mayo frío ensancha el silo.

EL TIEMPO EN PALENCIA

Barómetro: A las 18 horas de ayer, 703'6; a las 8 horas de hoy, 705'1. — Temperaturas: Máxima de ayer, 21'2; mínima de hoy, 11'2. — Dirección del viento: A las 18 horas de ayer, E; a las 8 horas de hoy, NE. — Humedad relativa media, 67 por ciento.

ESCRIBANIAS DE LUJO, ARTISTICOS MODELOS, EN I. G. DIARIO-DIA

EFEMERIDES. — 1543: Muere Copérnico.—1817: Muere Meléndez Valdés. — 1837: Batalla de Huesca. — 1919: Muere Amado Nervo.

anuncios por palabras

Alquileres

SE NECESITA gallinero con o sin vivienda. Florencio Sánchez . Modesto Lafuente, 27.

ALQUILO cuadra. Avenida Viñalta, 13.

SE ARRIENDA alfalfa en Villamuriel. Saturnino del Barco.

ARRIENDO piso con corral. Avenida Cuba, núm. 3.

Automóviles

VENDO camioneta Chevrolet tipo Comisaría, perfecto estado. Santo Domingo, 13.

SE VENDE coche Peugeot, 11 HP. Informes, Ventura Zarzosa. Cerera, número 3. Palencia.

Compras

APEAS para minas, de roble, cómpranse, pequeñas y grandes partidas Ofertas: Apartado Correos 249. León.

COMPRA de papel, baterías, trapos, cubiertas, chatarra. Doctor Cajal, número 3 (junto pasarela Villalobón). Teléfono 3805.

Fincas

SE VENDEN pisos casa nueva construcción. Zona residencial. Informes, Teléfono 1554.

VENDO piso moderna construcción Modesto Lafuente, 31, 4.º, D.

VENDO piso cuatro habitaciones, cocina y baño. Dr. Caneja, 22.

Ganados y aves

VENDO mula 11 años, yegua 8, toda prueba. Núñez. Abastas.

VENDO cerdas cubiertas, tercer parto y cerdos destete. Granja Magane. San Cebrián de Campos.

VENDO 35 ovejas emparejadas. Mariano Puebla. Poza de la Vega.

VENDO 4 cerdos de cien kilos. Camino Pan y Guindas. Dionisio Hijarrubia.

VENDO mula y macho 3 años. Francisco González. Piña de Campos.

GANADERO, avicultor, lechero. El camino del éxito, pienso completo «Visan». Cereales Royuela. Casado Alisal, 29. Solicito agentes vendedores toda la provincia.

GANADEROS. Maíz bien seco y limpio, vezas, yeros, almortas, pulpa de remolacha y toda clase de piensos, vende en las mejores condiciones de precio y calidad. Benigno Martín. Avda. M. Rivera, núm. 5

VENDO 17 ovejas emparejadas. Aquilino. Valcabadillo.

VENDO cerdos al destete. Huertas Bajas. Manuel Tejido.

VENDO vaca recién parida, tres meses, terneros tres meses y otros de leche. Primero de Junio, 52.

SE VENDEN 10 ovejas con corderas en Támara de Campos. Emilio Castrillo.

VENDO, cambio, excelente garañón, alzada 1,65, por ganado vacuno o caballar. Jesús Pérez. Carrión.

VENDO novilla 15 meses. Gerardo Carrancio. Grijota.

SE VENDEN 57 ovejas, 19 corderas. Tratar, Regaliza. Villaumbrales.

Maquinaria y Reparaciones

REMOLQUES "Alvaro". Arados para tractor basculantes, realizan una labor insuperable. Bombas para gasoil. Grupos de riego todas las potencias. Cultivadores. Almacenes Maquinaria Ortega y Ortiz de Zárate.

NEUMATICOS, correas de ventilador, correas trapezoidales. Navamuel. Casado del Alisal, E. Teléfono 1937.

ARADOS tridisco y cuatridisco de arrastre, vendo como nuevos. Demetrio Polvorosa. Frómista.

VENDO máquina segadora Jolpa, ruedas goma. Aventadora Torquemada, seminuevas. Tratar, Landelino Parte. Calahorra de Boedo.

VENDO segadora Urbón, buen estado y beldadora a motor o brazo, en buenas condiciones. San Román de la Cuba. Jesús Saldaña.

SE VENDE motor alemán 2 HP., bomba acoplada. Modesto Lafuente, 13.

SE VENDEN: Un motor de gas-oil Bulner, 18 HP. Un motor de gasolina Rex, 12 HP. Aniano Val. Villaescusa de Ecla.

COSECHADORA arrastrada, marca "Case", como nueva, se vende, buen precio. Razón, finca Soto, Aldeamayor San Martín (Valladolid). Teléfono 1.

VENDO dos guadañadoras. Jesús Pérez. Carrión.

VENDO cultivador para tractor. Puebla. Itero de la Vega.

Préstamos

HIPOTECAS ¡Agricultor! Te resolverá el problema económico con garantía de tus fincas, Tristán. Montero Calvo, 22. Valladolid

Pérdidas

EL DOMINGO 22 de abril se encontró un reloj de señorita. Teléfono 1434.

Trabajo

SE NECESITA pastor de San Pedro en adelante. Rivas de Campos. Marcos.

PASTOR necesito de San Pedro en adelante. José González. Frómista.

SE NECESITA pastor de San Pedro en adelante. Cristino Antolín. Boadilla del Camino. Mayor, 15, segundo. Palencia.

NECESITO pastor con ayuda e informes. Nazario Fernández. Palacios del Alcor.

NECESITO pastor. Teodosio Amor. Villalobón.

NECESITO peones. Construcciones González. Mancornador, 8.

SE NECESITA pastor con ayuda. Tratar en Villajimena, con Atenodoro Redondo.

REGADOR, se necesita. Comandante Ramírez, núm. 8.

SE NECESITAN obreros y de San Pedro en adelante pastores. Informes, San Cebrián de Buena Madre. Travesía de Vázquez, 2. Palencia.

PARA cuidar y trabajar finca muy próxima capital, precisamos matrimonio de 25 a 40 años (mejor sin familia), honrados y trabajadores. Administración.

PRECISO representante visite pastelerías. Artículo fácil venta. Apartado 190. Lérida.

NECESITO obrero agrícola bien impuesto, en Husillos. Jesús Gatón.

NECESITO ayudante vaquero. Emilio Martínez. Allende el Río.

SE NECESITA pastor de San Pedro en adelante. Juan Plaza. Castrillejo de la Olma.

SE OFRECE pastor. Emiliano Llorente. Castrillejo de la Olma.

NECESITO señorita coger puntos media. Carretera Santander, 30. Librería.

MUCHACHA se necesita. Modesto Lafuente, 16, tercero, derecha.

CHICO se necesita para bar. Informes, Administración.

NECESITO obrero fijo y obreros para trabajo por horas. Mayor, 32.

Traspasos

POR AUSENCIA traspaso local bien decorado, propio cualquier negocio, económico, poca renta. Informes, Javier Rodríguez. Cirilo Tejerina, 5. Teléfono 1324.

TRASPASO magnífico local, centro capital, barato, poca renta. Avenida Viñalta, 13.

SE TRASPASA local industrial de 120 metros cuadrados. Calle Balmes, 10.

Varios

TUBOS cemento, gres y fibro-cemento, precios interesantes. Materiales de construcción Pastor. Palencia.

LA HORTENSIA. Materiales construcción. Madrigal Martínez Hermanos. 4.

PLACAS uralita, para tejados; decorativas para cuartos de baño, duchas cocinas, fachadas, establecimientos comerciales, etc., inalterables a la humedad y elementos atmosféricos. Uralita. Agencia de Ventas. Avenida José Antonio, 45. Teléfono 1455. Palencia.

SE VENDEN 135 ovejas y un transformador 15 K. V. A., 15.000 voltios. Abilio Quintero. Villaconancio.

VENDO guadañadora "Massa", ruedas goma, dos carneros borregos y un motor gasolina C. L., 1 HP. Vitaliano Sánchez. Capillas.

VENDO máquina segadora, carro par y motor gasolina 2 HP. Eutimia Fernández. Valdespina.

Vehículos

VENDO MW 150 cc., toda prueba. Precio interesante. Informes, Escuela de Capataces.

TRACTOR Volvo, 25 caballos, vende en Frómista. Mariano Garrachón.

VENDO moto D. K. W., por adjudicación coche, precio interesante. Veterinario San Cebrián de Campos.

VENDO moto "Ginson", seminueva. Gerardo Carrancio. Grijota.

Ventas

VENDO planta pimiento, guindilla, cebolla horcal. Carretera Monte. Villa Rosario. Daniel.

TUBOS de cementos, fabricación mecánica, prensados y vibrados, calidad inmejorable. «Arroyo». Casado del Alisal, 41.

CEMENTOS, calidad y precios, "Arroyo". Teléfonos 2062, 3458, 1519.

VIGUETAS «Castilla», bovedillas de cemento, ventanales, postecillos cerramiento, soportapostes y toda clase de prefabricados de hormigón. «Arroyo». Casado Alisal, 41.

ALMACEN maderas Hernando le ofrece toda clase de maderas, como puntales pino, eucalipto, tableros okumen, novopan, tafisa, etc. Carpintería en serie y encargo. República Argentina, junto Urbón. Consulte precios.

VENDO varios muebles. Informes, Eduardo Dato, 9, interior. De una y media a siete.

VENDO 45 chopos en Cardeñosa de Volpejera. Eladio Martínez.

SE VENDEN chopos maderables. Martín Valtierra. Manquillos.

VENDO paja trigo. Santiago Paniagua. Paredes de Nava.

M.C.D.2022

ANTE EL VII CAMPEONATO DEL MUNDO DE FUTBOL

URUGUAY: De cada 1.000 habitantes, 43 son futbolistas

Y UN PALMARES UNICO: CAMPEON OLIMPICO EN 1924 Y 1928 Y CAMPEON DEL MUNDO EN 1930 Y 1950

XVI

Con sus 187.000 kilómetros cuadrados y sus tres millones de habitantes, Uruguay cuenta con 130.000 jugadores, densidad futbolística en verdad impresionante, puesto que supone un promedio de 4,33 jugadores por cada cien habitantes.

El palmarés uruguayo es también único en el mundo: campeón olímpico en 1924 y 1928; campeón del mundo en 1930 y 1950. El Peñarol de Montevideo ganó, además, el título mundial interclubs en la última temporada.

La promoción de los Andrade, Nazzari, Scarone o Petrone, jugadores que dieron días de gloria al fútbol uruguayo y mundial, quizá no ha tenido continuación. Aquella «edad de oro» ha muerto, pero los uruguayos se empeñan constantemente en reverdecer el mito. En 1950, en el gigantesco Estadio de Maracaná, ante 200.000 atónitos brasileños, lo lograron venciendo el título mundial por 2-1 contra los super-ases cariocas, que habían goleado fácilmente a Suecia y España. Fue la promoción de los Schiaffina, Borghes, el fabuloso Obdulio Varela, el moreno Andrade (sucesor de otro Andrade famoso) o el felino Chiggia. Después, en 1954, en Suiza, los uruguayos cayeron valientemente en semifinal ante los invencibles húngaros, después de un partido y de una prórroga emocionantes como pocas veces se han visto. En 1958, el desastre. Los orgullosos futbolistas de Montevideo caían batidos rotundamente por sus vecinos paraguayos en la fase previa y se vieron apeados del viaje a Suecia.

Juan Carlos Corazzo, el actual entrenador de la selección, tiene 56 años y está convencido de que Uruguay puede hacer un gran papel en Chile. «Contamos —ha dicho— con elementos individuales de gran valía como Nestor Gonzalves, José Sassia y Angel Cabrera, y sólo nos falta trabajar un poco la cohesión del conjunto».

Esta cohesión, sin embargo, no parece fácil de lograr. Durante la reciente gira por Europa (0-3 en Hamburgo contra Alemania, 1-1 en Budapest contra Hungría, 1-3 en Praga contra Checoslovaquia y 0-5 en Moscú contra Rusia), la selección uruguaya no ha podido contar con el concurso de los cuatro internacionales del Nacional (los defensas Emilio y Eliseo Alvarez, y los delanteros Domingo Pérez y Mario Vergara), porque los dirigentes de este club se negaron a prestar concurso a la selección arguyendo «que el viaje a Europa era peligroso porque se prestaba a revelar los secretos del fútbol uruguayo y a minar la moral de los jugadores». El argumento es absurdo, y tiene más fuerza el de que el Nacional lo que ha pretendido es apartar a sus cuatro «ases» de las tentadoras ofertas de los equipos italianos y españoles, tanto más que en Montevideo no cobra ninguno de ellos más de 6.000 pesetas mensuales.

En las derrotas de Hamburgo (provocadas, según se dijo, por el cansancio resultante de llegar del viaje transoceánico con 24 horas de antelación al partido, Parga y Moscú el juego de los uruguayos por Europa no ha sido convincente y ha venido a respaldar anteriores y flojas actuaciones frente a Rusia (1-2) en Montevideo y contra Argentina (1-1) en Buenos Aires.

Los jugadores de la camiseta azulceleste pertenecen todos a clubs de Montevideo, y aunque la mayoría de los técnicos que vieron el partido de Hamburgo, Praga y Moscú han considerado a la selección uruguaya «lenta y vieja», aunque dotada de una soberbia técnica, es posible que el juicio sea prematuro y basado en las circunstancias ya reseñadas: cansancio del viaje y ausencia de cuatro de sus mejores jugadores.

He aquí ahora la lista de preseleccionados para Chile:

Porteros.—Roberto Sosa (36 años y 11 veces internacional) y Luis Maidana (27 años y 4 veces internacional).

Defensas. — Horacio Troche (26 años y 12 selecciones), William Martínez (34 años y 54 selecciones), Emilio Alvarez (23 años y 5 selecciones), Eliseo Alvarez (23 años y dos selecciones), Rubén Soria (23 años) y Francisco Majewski (24 años y 3 selecciones).

Medios. — Edgardo González (24 años y 4 selecciones), Eladio de Souza (24 años y tres selecciones), Pedro Cubilla (hermano de Luis, 28 años y 3 selecciones), Edil Manrique (23 años), Mario Méndez (24 años y 9 selecciones), Nestor Gonzalves (25 años y 9 selecciones), Rubén Dávila (22 años) y Rubén González (22 años y 8 selecciones).

Delanteros.—Luis Cubilla (fichado por el Barcelona, 23 años y 6 selecciones), Domingo Pérez (25 años y 9 selecciones), Willi Piriz (28 años), Hector Silva (22 años y 2 selecciones), Mario Vergara (25 años y 12 selecciones), Pedro Rocha (19 años Ronald Lancon (21 años y 5 selecciones), Angel Cabrera (25 años y 5 selecciones), Pedro Rocha (19 años y 1 selección), Vladas Doukas (27 años y 12 selecciones), José Sasia (30 años y 13 selecciones) y Guillermo Escalada (26 años y 25 selecciones).

A nuestro juicio, Uruguay no dispone de los jugadores excepcionales capaces de devolverle lustre a su selección. El fútbol uruguayo ha quedado anclado durante mucho tiempo en los viejos métodos y cuando, tras algunas experiencias europeas, ha querido ponerse al día, introduciendo algunas modificaciones apresuradas, no ha tenido éxito. En resumen, el fútbol uruguayo no sólo gusta menos que hace diez años, sino que rinde menos, cosa esta importante habida cuenta de que, entre todas las escuelas sudamericanas, la uruguaya ha sido siempre la más altamente práctica.

Su línea más fuerte y mejor organizada es, sin duda, la defensa, con Troche y Alvarez, que saben cubrir bien su zona; Gonzalves es muy seguro en el centro (digno sucesor de Santamaría) y la larga experiencia de González sirve muchísimo para las acciones de contención y contraataque. Sin embargo, en la delantera no existen las mismas garantías. Los Sasia, Cabrera, Escalada, Doukas, etcétera, son jugadores buenos pero no «supercraks» y no parecen estar a medida de lograr la contundencia necesaria para decidir un gran choque.

Uruguay, jugará en el grupo de Arica, con Rusia, Yugoslavia y Colombia. Siendo esta última, la víctima propiciatoria, y Rusia la favorita, la lucha estará en el segundo puesto que califica para los cuartos de final, entre Uruguay y Yugoslavia. El ambiente, favorable a los uruguayos, puede ser decisivo. Pero, en teoría, Uruguay no puede pasar de los cuartos de final.

El ministro y los mineros

Diálogo de hombre a hombre

El diario «Región», de Oviedo, ha publicado la siguiente crónica que, por su interés informativo, reproducimos:

Son las doce de la noche. En este momento terminaba la entrevista entre cuarenta y siete mineros de Turón y el Ministro Secretario y Delegado Nacional de Sindicatos, don José Solís. El Ministro la había comenzado en el salón de sesiones de la Casa Sindical, a las ocho y media de la tarde. Finalizaba entonces, un coloquio con mineros de Mieres. Durante el día había estado trabajando sin descanso. Los mineros de Turón esperaban sentados en las butacas. Habían tomado un bocadillo. Como en la mina. Estaban en su ambiente. A Solís le acompañaban el Gobernador Civil, don Marcos Peña Rooy, y mandos sindicales. Solís se apoyó en el bordillo del escenario. Dió cara al patio de butacas.

—Amigos míos —dijo—. Acercaros un poco, que os vea y os oiga. También es necesario que me oigáis. Me estoy quedando sin voz. Pero... Bueno, que hable uno. El que vosotros designéis o uno de cada vez.

Se levantó un minero. Voz clara. Fuerte. Sin un sólo titubeo:

—Señor Ministro, nuestros problemas son los siguientes:

El minero los fué enumerando, sinceramente. Creemos que las soluciones son razonables, dijo al final.

Solís tomó la palabra. Y fué contestando también, en ese ambiente de confianza que reinaba en la sala. «Me alegra veros en esta casa, que es la vuestra. Y me alegra que habléis sin reservas. El que esas aspiraciones se cumplan depende de vosotros. Está en vuestras manos, no en las mías. Volved a la normalidad. Y llegaremos hasta el límite de las posibilidades de España. Antes de surgir el conflicto estaba sobre la mesa el acuerdo respecto al aumento del carbón. Aumento que pasaría íntegramente a mejorar los salarios de los obreros. Representa muchos millones de pesetas... Y no es el Gobierno —dice Solís— quien ha de repartir ese dinero. Seréis vosotros, por medio de convenios, que elaborarán vuestros representantes. El día que la normalidad sea completa, se publicará en el «Boletín Oficial» este acuerdo. Y desde ese mismo momento comenzaréis a disfrutar de los beneficios, aunque los convenios tengan, como es lógico, la demora razonable por su estudio».

Pasemos por alto los errores que todos hayamos podido cometer y que nos han llevado a esta situación. ¿Qué salida tiene? Pensad un poco. Recapacitad. Seréis vosotros los perjudicados, lo seremos todos, y con todos España. Hay que acordarse, también, alguna vez, de la Patria. Estamos dando motivo de alegría a los que desean nuestra ruina, no la del régimen, sino la ruina de España. Porque este odio no es de ahora, viene de siglos. Quisieran que España fuera una nación arruinada, de pastoreo. Por eso cuando conocen nuestro progreso, emplean todos los medios para confundirnos.

—Nosotros queremos —dijo— que todo lo que nos dice usted, se cumpla...

—Bien. Os aseguro que todo será cumplido, porque en camino estábamos de cumplirlo cuando surgió este conflicto, que tanto daño ha producido y está produciendo a nuestra nación.

Me ha gustado esta entrevista. El hombre ha hablado al hombre. No hubo reservas para explicar las justas reclamaciones de la clase trabajadora. Cada minero habló al Ministro como si el Ministro fuera el compañero de trabajo. Y el Ministro les contestó con entera claridad. Venid aquí, a vuestra casa, y dialogar, convenir. Y estamos unidos todos. No hay por qué establecer divisiones entre los que pertenecemos al mundo que trabaja. Olvidar los errores cometidos. Vamos a olvidarlo todo. Y volvamos a la normalidad. Vamos por el camino de la revolución y es preciso la fuerza de todos nosotros para alcanzar la meta. Ahora hemos perdido cuarenta días. Hace cuarenta días que pudieron haberse logrado vuestras aspiraciones, que son las mismas por las cuales nosotros estamos trabajando. Yo respondo de cuanto digo. Os lo digo a vosotros. Si queréis lo hago público en la Prensa, en la radio...

—Señor Ministro —se oyó la voz de otro minero recio en el ademán y lleno de ansiedad para que le escucharan lo que iba a decir—: yo soy padre de ocho hijos. A mí me hace falta el dinero. Yo creo en sus palabras, señor Ministro. Y estoy dispuesto a volver al trabajo.

Yo he creído a este minero de Turón. A este padre, cuyos problemas aumentarán día a día mientras la normalidad no sea completa. Un hombre capaz de defender la vida de ocho hijos, no puede engañar a nadie. Aceptemos sus aspiraciones y cumplamos la justicia que nos manda Dios. Los derechos adquiridos por el trabajo han de ser respetados. El hombre, que trabaja honradamente, tiene que ganar lo suficiente para vivir con toda dignidad. Y cada cual ha de volver a la paz familiar, asegurada por el buen comportamiento de la sociedad... Y Dios estará con todos nosotros.

ESTAMPAS DE LA CIUDAD

La torre que en la noche se bañó de luz

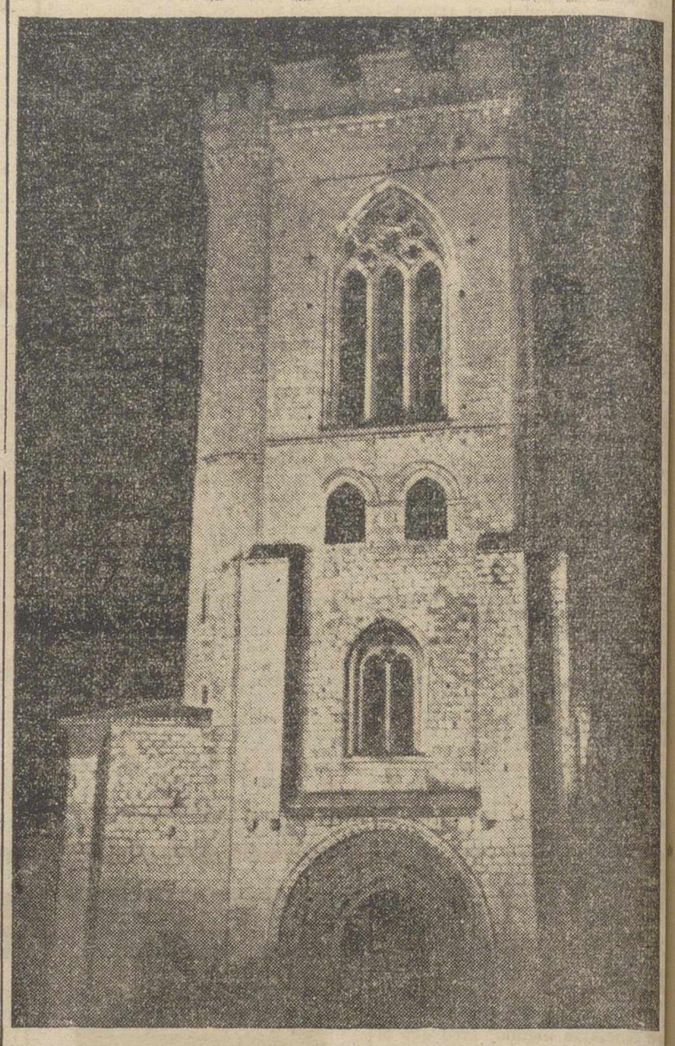

Por algo se empieza. Y un comienzo muy significativo, muy expresivo, en el de hacer pruebas.

Cuando se trata de llevar a cabo algo bueno, los deseos son de que lo que se trata de hacer no sólo sea "bueno", sino que incluso se pase de la raya..., que sea estupendo, magnífico, extraordinario. Y así los conciertos sinfónicos se ensayan; las obras de teatro se ensayan; los desfiles o movimientos espectaculares de masas, se organizan; cualquier manifestación de tipo artístico, se prepara...

Por algo se empieza; por la organización, por el ensayo, por la preparación, por la prueba...

Hace ya algún tiempo que el Municipio habló de iluminación de monumentos palentinos.

Estupenda idea. "Cayó" bien.

Pero hay que hacer una iluminación que pase la raya de lo "bueno"; estas cosas, o se hacen con dignidad o no se hacen.

Por ello el primer paso para que la iluminación sea realidad, son las pruebas.

Y las pruebas han comenzado precisamente por la airosa piedra vertical de la torre de San Miguel.

En la noche del martes, un torrente de luz asombró al viejo Nubis..., ante sus líquidos ojos —reverberantes de lentejuelas— se silueteó la gracia familiar de su novia de piedra. Era algo así como si del tapete negro de la noche se arrancase la fantasía fulgurante de un manojo de luz, jugando a las ojivas, a los rosetones, a las almenadas atalayas.

...Y vio el viejo Carrión —el patriarcal Nubis— que la luz era buena, cuando la luz se hizo piedra en la gracia de San Miguel.

Nosotros suponemos que, como el anciano río, quienes vieran entonces la luz sobre la piedra, y quienes ahora lo contemplan en la huella de la foto de Payá, pensarán que, efectivamente, la luz cumple su cometido con elegancia, con dignidad, con gallardía.

La prueba no ha fallado. Buen comienzo para una empresa municipal que tal vez sea pronto realidad en nuestra ciudad. Luz vertical en la noche; nuestros monumentos iluminados.—A. S.

(FOTO PAYÁ)

CRONICA FEMENINA

Los «combinados» en la moda veraniega

Por Isabel Cajide

Aunque el verano formal no ha hecho todavía su aparición, ya las calles de las ciudades están llenas de puestos de helados y la gente, ha extraído de sus baules los «trapos» veraniegos del año pasado y camina con la satisfacción de sentir los primeros calores que, aún pueden dar sorpresas.

El verano, como cada temporada, tiene sus trucos para traer en jaque a las elegantes, y ésta que se aproxima a pasos de gigante, ya ha preparado el suyo.

¿Cuál es el truco de este verano? El truco de este verano es bastante sencillo, y no está escondido entre las gasas, muselinas y encajes que las casas de modas han preparado como número fuerte sino en los «combinados» que ya han empezado a hacer su aparición entre las que van en la avanzada de la moda.

Los «combinados», como muy bien pudiera deducirse de su nombre, no son helados, ni bebidas, sino trajes, trajes de corte muy simple, confeccionados en dos colores, sobre todo en blanco y azul o en blanco y negro, con los que se pueden hacer innumerables combinaciones: falda blanca y cuerpo azul, o viceversa; traje blanco y chaqueta azul, o al revés; traje entero a franjas azules y blancas; traje blanco o azul con canesú al contrario... Todo es posible con estos «combinados» para los que auguramos un éxito rotundo. Se puede hacer en este blanco-azul una ligera variación, que hemos visto en algunos modelos: una tira estrecha que divida los dos colores lo que, indudablemente les da cierta viveza.

El tejido que se emplea en estos trajes puede ser cualquiera, aunque los más apropiados son el hilo o el algodón grueso. Estos trajes tienen la ventaja de que son muy ponibles y se pueden confeccionar de modo que, en un momento dado, quede el traje entero del mismo color porque, aunque no son exactamente falda de un color y blusa de otro sino que la división de colores empieza más arriba o más abajo de la cintura, ésta puede unirse de manera que, cuando se desea, se ponga el cuerpo del mismo color que la falda con lo cual queda, un vestido blanco y otro azul, aunque, para este proyecto, hay que tener dos trajes completos del mismo color, cosa que nunca está demás.

CONSEJOS DE UNA «ESTETICIEN»

Los maquilladores — y los creadores de productos de belleza— también están esperando sus armas para el verano. Una famosa «esteticien» muy conocida en el mundo de la belleza femenina, ha dado ya unas cuantas ideas que conviene tener en cuenta a la hora de adquirir nuestros productos de belleza para el verano. Estas ideas, traducidas en forma de consejos son las siguientes:

En el verano, no hay que pensar únicamente en la belleza del rostro, sino también en la del cuerpo, y una mujer elegante o simplemente dispuesta a no envejecer antes de tiempo, debe saber guardar la línea: que su cuerpo sea elástico, aunque no sea delgado, es algo que puede conseguir sometiéndose a un tratamiento de gimnasia vigilado aconsejada por una profesora de educación física.

Respecto a los maquillajes para este verano, la moda exige los tonos suaves. Acentuar los ojos con un trazo sobre los párpados en marrón o en negro, según sea el color del cutis —negro para las morenas, marrón para las rubias—; labios redondos y maquillados con tonos suaves, preferiblemente rosa. Los labios sin pintar pueden aguantarlos las jovencitas, sobre todo si llevan maquillado el resto de la cara. Para las mujeres ya maduras, los labios sin pintar y el rostro muy empolvado o con maquillaje de fondo, produce un efecto deplorable. Recordad que el principal secreto de una mujer es parecer siempre más joven.

Los peinados de este año sujetan el pelo hacia arriba, para descender desde lo alto de la cabeza, en forma de cascada, algo así como una cola de caballo muy corta y en redondo.

No se llevará el tostado oscuro en la piel, sino un ligero bronceado, esto, además de que no acentúa tanto las facciones, es mejor para la salud de la piel, sobre todo si se pretende broncear a fuerza de sol. El sol resquebraja y arruga la piel si no se trata convenientemente.

Esperemos que estos adelantos para el verano les sirvan en estos días en los que ya están pensando cómo comprarse los trajes que van a lucir en los meses más calurosos y de qué modo han de arreglarse el rostro para que esté a tono con ellos.

REPORTAJES "DIARIO-DIA"

En Oslo se ha celebrado el quince aniversario de la expedición de la "Kon-Tiki"

Un museo en la isla de Bygdoy, conmemora la hazaña de 5 noruegos y 1 sueco

¿Quién no ha leído o quién no ha oído hablar de «La Expedición de la «Kon-Tiki»? Todos sabemos que ha sido una de las aventuras navales más envidiables y sensacionales de nuestros días. ¿A qué jovenzuelo o a qué mayor no le gustaría fabricarse una almaida y lanzarse mar adelante, buscando «La Isla del Tesoro» o la primera ruta que hiciera Núñez de Balboa o el mismo Cristóbal Colón? Estos últimos días en Oslo, ha sido evocada públicamente la famosa travesía de la «Kon-Tiki». El día 28 de abril se han cumplido exactamente 15 años, desde que la balsa zarpó del puerto peruano de Callao para un viaje que haría historia. Thor Heyerdalhl y sus cinco compañeros, han sido cumplimentados con diversos actos conmemorativos en el pequeño museo de la capital noruega ha sido creado en homenaje al intrépido navegante. Allí está guardada la balsa, el manuscrito del relato de la travesía escrito por Thor Heyerdhal, las prendas de vestir que el grupo utilizó en la aventura, la película que impresionaron, la multitud de fotografías, todos los regalos recibidos como homenaje de admiradores y gran cantidad de otros varios y curiosos objetos.

El museo, que indudamlemente constituye un atractivo para el turismo, se encuentra situado en la isla de Bygdoy, y no solamente está dedicado a la «Kon-Tiky» sino que también se encuentran allí otros museos marítimos algunos de los cuales solo están dedicados en exclusivo a una sola embarcación que ha sido célebre. Aquí se encuentra, por ejemplo, el dedicado a Nansen y su nave polar «Fram».

PELICULA RETROSPECTIVA AL PUNTO DE PARTIDA DE LA AVENTURA: 1947

Heyerdhal y sus compañeros —un sueco y cuatro noruegos— seis vikingos modernos, quisieron hacer honor a sus antepasados de Noruega, realizando una hazaña marina que pusiera de relieve nuevamente al pueblo que fue famoso por sus epopeyas. Pretenden demostrar su teoría etnológica de que las islas de la Polinesia habían sido pobladas por hombres procedentes del continente americano en época anterior a la hazaña realizada por el europeo Cristóbal Colón. Los seis tripulantes se aventuraron en las inmensidades del océano que en otras eras de tiempo fuera «mar tenebroso» y que ahora era simplemente, el peligroso Océano Pacífico.

La teoría de aventurarse en el Pacífico con una balsa de troncos unidos con fibras vegetales, es decir, sin utilizar hierro alguno en la construcción, prácticamente era muy difícil que alguien la aceptara; ¡hay mucha agua en el espacio que separa el Perú de la Polinesia para que un hombre, con solo la fe, lo cruce en una balsa prehistórica!

Sin embargo todo fue venciéndose, la almaida empezó a construirse en las grandes selvas de Quevedo (Ecuador). Primero se cortó un viejo árbol gigante, de casi un metro de diámetro. Al estilo de la Polinesia, los miembros de la tripulación bautizaron el tronco antes de cortarlo; le pusieron el nombre de «Ku», en honor de una deidad polinesia que era de origen americano. En una semana a «Ku», siguieron otros doce enormes troncos a los que les llamaron: Kane, Kama, Ilo, Mauri, Ra, Rangi, Papa, Taranga, Kura, Kukara y Hiti, todos ellos bautizados en honor de las legendarias polinesias cuyos nombres habían cruzado el mar junto a «Tiki», desde las costas del Perú.

«KON-TIKI», QUE EN EL PERU QUIERE DECIR SOL

Thor Heyerdhal estuvo durante algún tiempo en el Perú curioseando archivos, estudiando los trabajos científicos que llegaban a sus manos para descubrir cuales fueron los primeros hombres que llegaron a la Polinesia. En el curso de sus investigaciones iba descubriendo en el Perú cosas sorprendentes de la cultura, mitología y lenguaje que le animaban a profundizar más, a continuar. Por fin descubrió algo importante que además le iba a servir para ponerle el nombre de su almadia: «...Virakocha es un nombre inca (Ketchua) y, por consiguiente, de una época relativamente reciente. El nombre original del Dios-Sol Virakocha, que parece haber sido usado el que más en el Perú en tiempos antiguos, fue Kon-Tiki o Illa-Tiki, que quiere decir Sol-Tiki o Fuego-Tiki. Kon-Tiki era sumo sacerdote y Rey-Dios de los legendarios hombres blancos de los que hablaban los Incas. La leyenda cuenta que los hombres blancos fueron atacados por un jefe llamado Cari. En una batalla entablada en una de las islas del lago Titicaca, esa raza rubia quedó aniquilada por el propio Kon-Tiki, y sus más adictos compañeros escaparon y bajaron luego a las costas del Pacífico, desde donde, finalmente, desaparecieron en el mar, rumbo a occidente...»

APENDICE

Heyerdhal, el sueco y los otros cinco noruegos más, llevaron a feliz término la travesía a pesar de todos los pronósticos que estaban en contra, tanto por parte de casi todos los marinos del mundo, como de los oceanógrafos. «La Expedición de la «Kon-Tiki», el relato escrito por el mismo Thor Heyerdhal, ha sido vertido a todos los idiomas del mundo y su lectura se convierte en apasionamiento, tanto desde el punto de vista de una novela o relato en el que se sigue los azares de los miembros de la tripulación, cuanto en lo que se refiere al orden científico. Con relación a lo científico, a lo que realmente se habían propuesto los tripulantes, Thor Heyerdhal dice y pone fin a su libro con éste apéndice: «Mi teoría de la migración, como tal, no quedó demostrada con el éxito de la expedición de la «Kon-Tiki». Lo que sí probamos es que las embarcaciones de balsas sudamericanas poseen cualidades que hasta ahora habían sido desconocidas por los hombres de ciencia modernos, y que las islas del Pacífico están situadas muy al alcance de las embarcaciones prehistóricas del Perú. Los pueblos primitivos son capaces de hacer travesías inmensas por el mar abierto. En el caso de las migraciones oceánicas, el factor determinante no es la distancia, sino el hecho de que el viento y las corrientes tengan o no el mismo curso general día y noche durante todo el año. Los vientos aislados y la corriente ecuatorial van hacia occidente debido a la rotación de la Tierra, y ésta no ha cambiado núnca desde que existe el hombre».

RAUL TORRES
(Exclusivo de PYRESA)

PUNTAL INVISIBLE PARA SOSTENER LA TORRE DE PISA

ESTOCOLMO. — Un grupo de ingenieros suecos bajo la dirección de Profesor Hjalmar Granholm, ha puesto a punto un proyecto que debería, finalmente, después de 8 siglos, tranquilizar a todas las personas que se inquietan por la suerte de la Torre inclinada de Pisa, que parece querer desafiar todas las leyes físicas del equilibrio. El proyecto consistiría en un sistema de puntales internos e invisibles al exterior, que evitarían estropear el aspecto del célebre monumento tanto en su fascinación artística y arquitectónica como en su mágico efecto de inestabilidad.

La Torre de Pisa, en cuya consolidación se interesan también expertos franceses, italianos y alemanes, aumenta cada año su inclinación, que es actualmente de 7º. En 1938 el arquitecto Ghierardesca propuso extraer en la base del campanil, la tierra sobre la que está fundada la torre, para poner al descubierto la base y los cimientos con el fin de reforzarlos. La operación se ejecutó muy rápidamente pero sin resultado alguno. Las corrientes de agua que pasan bajo los cimientos han hecho fracasar todas las soluciones. La Torre inclinada tiene 54 metros de altura y 16 de diámetro. Se construyó en 1174 y está formada por siete pisos rodeados por otras tantas columnas. Hay en total 107 columnas.—(Fiel-Sirs).

Comentario de Política Internacional

Evolución de la estrategia nuclear

Por ENRIQUE RUIZ GARCIA

La polémica entre Norteamérica y Francia en torno a la estrategia nuclear obliga a situar el problema, acaso, en un plano más elocuente que el de la propia discrepancia entre De Gaulle y Kennedy. Ese plano más elocuente sería, en cierto modo la evolución misma de la estrategia en razón de la veloz carrera científica.

LAS ARMAS NUCLEARES

El general Gallois pasa por ser, en Europa, el mayor experto en cuestiones atómicas. Su libro «Estrategia de la edad nuclear» (publicado en París por Calmann-Levy) es la mejor radiografía actual sobre este inmenso problema.

El general Gallois dice, textualmente, «qué armamento nuclear ha presentado de una manera enteramente nueva el clásico problema de la guerra».

La cuestión pues, que se han planteado los expertos franceses y norteamericanos comienza en un punto que podríamos llamar punto cero, es decir la interpretación misma que se hace de esa inmensa y casi inconcebible revolución acaecida en la estrategia militar. Así, por tanto, los franceses aspiran a un armamento nuclear de nivel militar pensando, sin embargo, que la guerra termo-nuclear es impensable.

Esta operación mental no deja de ser curiosa y paradójica. Lo cierto es que en el pentágono el planteamiento es distinto. Allí consideran que si bien es verdad que una guerra atómica es improbable, no la excluyen ni mucho menos. De donde resulta un razonamiento significativo y que está estrechamente vinculado a las transformaciones científicas e industriales de nuestro tiempo.

LOS ATAQUES ATOMICOS

Según esa posición, los franceses piensan que Norteamérica sería muy sensible a un ataque atómico en virtud del enorme grado de concentración urbana de sus ciudades. Los americanos responden —a su vez— que Francia no está capacitada para tener una fuerza nuclear independiente. Añade este esquema: «De aquí a 1965, lo único que podría tener Francia, es una flota de aviones supersónicos capaces de transportar la bomba «A», pero tal armamento no podría resistir la comparación con un ataque masivo de proyectiles balísticos».

NINGUN PARANGON CON EL PASADO

El general Gallois se inclina también por creer que la revolución científica es en tal grado rápida, que no tiene parangón ninguno con el pasado. «Asociando —dice— el explosivo termonuclear al «missil» balístico de larga distancia, los técnicos han creado un arma que es, actualmente, casi imparable» ¿Se cierra en este instante el proceso?

El gran experto francés añade un razonamiento mucho más amplio, que explica de la siguiente forma: «Tanto Rusia como los Estados Unidos, poseen hoy, missiles balísticos. Cualquiera de los dos se encuentra en la necesidad, en caso de querer atacar, de tener que destruir los missiles adversarios antes de que éstos sean lanzados contra su territorio. Pero si las baterías de missiles son móviles o están perfectamente ocultas, se hace casi imposible su destrucción, por lo que, contrariamente a lo que comúnmente se cree, la llegada científica de los missiles de cabeza termonuclear, si bien es verdad que obliga a muchas mayores precauciones, obliga a pensar que el ataque con éxito es casi imposible.

LA POSICION DE KISSINGER

Tengo en la mesa el informe que Henry A. Kissinger, ha presentado a su vez, ante el Centro de Estudios de Política Extranjera en la capital francesa. En él se explica, con gran claridad, la evolución de la doctrina esratégica de los Estados Unidos.

Henry A. Gissinger ha dividido el problema en los siguientes fases. Primera: Los Estados Unidos poseen el monopolio mundial del arma atómica y el monopolio también de los medios de transporte de la bomba.

Segunda: La aparición de la bomba atómica rusa 1949 hace perder a Norteamérica el monopolio nuclear, pero sigue reteniendo sin embargo el monopolio del transporte.

Tercera: Kissinger dice que de esta tercera fase posiblemente no ha salido aún el mundo. Las fuerzas estratégicas americanas siguen siendo lo suficientemente potentes como para destruir las fuerzas estratégicas rusas, pero con una condición: que Norteamérica inicie el ataque.

En este punto, y valga el inciso, esta tesis de Kissinger es bastante contrapuesta a la del general francés Gallois. De todas formas sigamos la línea del pensamiento de Kissinger, porque tiene gran interés conocer el fondo de la cuestión. El experto norteamericano continúa así: «Esta tercera fase es, por supuesto, temporal. Se caracteriza por una relativa invulnerabilidad de nuestras fuerzas de manera que los rusos no podrían destruirla ni aun en el caso de que atacaran primero y desde luego no si atacaran en segundo lugar.

Cuarta fase: En este último período, nosotros —dice Kissinger— «podemos encontrarnos en una situación en la que ninguna de las dos partes sea capaz de destruir las fuerzas de represalia del contrario. Incluso el hecho de atacar en primero o segundo término no cambiaría mucho las cosas. En tal momento, las dos fuerzas de represalia serán, técnicamente hablando, invulnerables».

En líneas generales podría decirse que, por su parte, el general Gallois parece entender que la veloz carrera tecnológica y científica sitúa al mundo ya, hoy, en la cuarta etapa. «Es preciso arrasar —dice— el viejo edificio de los enfrentamientos convencionales y dejar atrás los restos de una concepción histórica que no tiene la menor analogía con el presente para situarnos, con todas sus implicaciones, en la nueva lógica del átomo».

M.C.D.2022